宗像

毎月一日発行
定価一年 送料共500円
発行所
宗像大社
福岡県宗像郡玄海町
電話神湊26番

沖津宮御屋根替成る

樹間に輝く黄金の千木

宗像大社沖津宮の神殿は昭和七年以来三十余星霜を経て可成りの損傷をみており、これが御修復の事は数年来の懸案であった。今年になってからこの問題がいよいよ具体化し、実施することに決定したのであった。すでにここ三年一部篤信者の浄財が寄せられていた。

去る九月十六日、業者と共に渡島調査した宇都宮祢宜の報告によれば、神殿の損傷箇所は主として御屋根で、深山の靄岩の陰に御鎮座する関係上、長年の間の瀧気と木の葉等の堆積によって檜皮の腐朽が甚だしいとのことであった。

当日久保宮司以下が奉仕して仮御遷座祭が斎行された。（本紙十月号参照）

十月十六日、材料が運搬され、工事が始められた。然も波浪たびしい沖ノ島に材料を運搬するために大島漁協の全面的な協力が得られた。神坂も人夫も一緒に荷物を揚陸運搬した。胸つき坂の参道石段を喘ぎ喘ぎ登るのは並大抵ではなかった。

工事は順調に進んだ。御殿の位置する山中には、工事関係者以外一人もいない。関寂な千古の霊蹟に毎日槌音がこだました。

御屋根の葺替えは、将来を顧慮して銅板葺きに改めた。飾り金物も新調され、ほの暗い岩陰のそこの箇所が、丁度天の岩戸の開いたように明るく輝いた。

工事は余程の悪天候でない限り休むことなく続けられた。予定はどんどん進捗した。

工事人は五人であったが、工事以外の雑念は何も起らぬ条件なので、倍以上の能率が上った。悪天候の日には岸辺で魚釣りをした。これが翌朝の日供祭の神饌ともなり、又皆の食糧ともなった。

十月十六日、最後の仕上げ監督のために神坂が渡島した。そして、仕上げと後仕末に数日を要した。

十一月二十日、さらに二名の神坂が渡島した。大島より海上四十九粁の玄海は、天気の晴朗なるには似ず大うねりの波涛であった。

祭典終了後、こんなめでたい機会は滅多にないといって、全員が記念撮影をした。銅板の光が「おかなぐら」の内壁に反射して御殿の周囲が明るい。何となしに御神慮のほどが拝される様なたたずまいであった。

昭和七年以来三十二年ぶりで沖津宮の御屋根が修復された。絶海の孤島の山中に壮厳無比の神殿がおわしますことを胸に、帰路の船上で遠さかる神島を振りかえる一同の感激は尽きないものがあった。

尚、正遷座奉祝大祭は来る昭和四十年五月二十七日の「沖津宮現地大祭」の際に合わせて斎行することになっている。

沖津宮の神宝をはじめとする文化財を収蔵するために、宗像大社宝物館が完成した折りも折り、宝物の傑元たる沖津宮神殿が由島の宝物館完成と同時に修復されたことは、奇しきめぐり合わせでもあった。

工事関係者

大工　川崎貞治、藤田富士雄
銅板張り　小山工務店
（小山源一郎、中迫孝一
（安頭満）
人夫　高島英基、辻野日出男、
金賛守茂、遠藤八光

宝物館開館のおしらせ

当社宝物館が完成した。去る二月二十日、東京国立博物館より神宝が送り込まれた。

十二月二十九日、関係者と功労者を招待して落成開館式、十二月一日から十日迄の間に寄附者招待をし、一般のためには来る元旦より公開することに決定した。

文化財保護と信仰の活性

文化財保護法によって国家的民族的立場から極めて貴重な遺品が安全に保存され、適宜の修復の手が加えられて管理されるようになったことは、まことに有難いことである。個人的の家宝や、公的な機関の厳重と、その所蔵者の事情は異っても、古くから大切に伝えられて来たものは少なくないが、一般の教育程度が高まるにつれて、古文化財に対する理解が深められ、これが保護に関する関心が強くなったことも喜ばしい。法令による、国家的保護の裏付けと、所蔵者管理者の自覚が相伴って、文化財の保存管理に必要な施設が漸次完備してゆくことは、一国の文化水準を示すものでもあり、史学的文化的の意義も大きいと言わねばならない。

一概に文化財と云っても、その意義も亦種々の特色を有っている。国家民族の興亡に関する大事件につながる物から、単に一時代の風俗の片鱗を窺わせる工芸品まであって、骨董的価値は別として文化財的価値にも自ら軽重はある。然しその保護の処置はいずれも等差なく、万全の方途が講ぜられるべきであろう。

文化財の保護は我が国ばかりでなく、文化的水準の比較的高い国々はいずれもこれが保存管理に多額の公費を支弁している現状である。唯物史観を政治理念とする赤色革命の国家に於ても、その嫌悪する王政時期の遺品であっても、これを大切に保護しようとする国家的処置も見られるのである。

文化財の中には宗教に関連あるものが非常に多い。つまり信仰上の所産であり、伝承であるものが今日全国の社寺に見る文化財である。信仰の対象となるもの、若しくは信仰に因縁あるもの、これを加えてよいかも知れないが、現代尚信仰の対象として活性を現実に持続しているものに就いては、保護のために信仰が無視されるようなことがあってはならない。信仰上の生命は文化財以前の生きた力であり、人間の精神生活に極めて大切なものである。文化財保護の存管理の目的だけで取扱ってよいものか。製作者も献納者も後世の文化財たることを意識してはいなかったと、考えられる。国宝重要文化財のレッテルを求めて遺したものでもあるまい。

或る時代に宗教的霊場となり、今日宗教的生命を失って単に遺跡、学問的興味からのみ或いは経済的事由からのみの浅薄な態度で、単に保護を加えているものは、文化財保護の立場から保存管理にのみ、手厳は文化財たる物的特殊性に優先する。

先年宗像の某寺院が信仰の対象として現に霊威の参拝している不動明王像を、文化財保存施設に収容する当局の方針を指弄したことは、当然の主張であって、国宝又は、重要文化財の指定は保護の有利な点もあっても、一方に信仰の活性を無視して、その生命を殊更死せしめる危険なしとしない。指定が毒薬となる場合を大いに警戒しなければならないのである。

宗像大社沖ノ島に伝わった多数の社宝が、国宝若しくは重要文化財に決定して新装の収蔵庫に納まることになったが、発生承知の上に出来たのでなく、発生後承認されたのでもない。信仰者にとって、又祭祀に与る者にとっては、甚だ不可解であり、迷惑な指定でもある。保護のゆき過ぎと言うべきか。

×　×

先年宗像の某寺院が信仰の対象を単に考古学的立場から、遺跡と呼び、遺品と称するは、新旧の年代を超越した精神生活の本義を没却した謬論である。

沖ノ島の自然林の天然記念物指定の場合も信仰的活性を没却する点が指摘されあった。この島の植物を保護して、枯死せしめたり、他へ搬出したりすることを禁ずるのはよいが、現に信仰対象の神島として献木を申出る者の信仰心が、現状変更を許さぬ法規によって阻まれているのである。島自体をその島に伝える信仰も天然記念物のいい、鱗の穴まさに千丈の堤を危くする。女性相手の紛争は禁物、母なる境内のみ喧嘩もよろしい。○「あした待たるるこの宝船」計入りの日が迫ってきた「隣は何をする爺ぞ」試験が近づいてきたサインコサインの声がする。

（白雲）

×　×

阿蒙少言

早朝バスの中一朝から坊主に会うとは縁起でもない」と非行者年の放言「縁起が悪ければサッサと死ぬがよい」と枯木僧のお返し。何が縁起がよいか悪いかも知らずに生きているのに、否からくも生かされているのに。どうぞ御遠慮なく天国へ、そこは血圧の心配など一切無用。○人生の最大不幸は貧と病いだと言う「四百四病より貧はどの苦いものはない」と古い芝居の台詞は貧を不幸の最上位にあげているが、若い時は貧そした方がよい。多くの慾望がやすく満たされては、人間的向上もなく、よい仕事もやれなくなる。病も持っている方がよいか、一病息災、自己制御は病が警めてくれるし、強ければ頭が悪い、弱い、身体が強ければ身体が思うにまかせぬ世の中と喋くが天の誤算もある。境遇に恵まれ、美しい奥さんと出来の良い子供と揃った家庭がある。天は二物を与える○五輪賞にあふられた銅鐘の秋、次は寒貧の冬。子供は子供なりに懐工合が苦しくなり、度々家族会議に使銭のベアを提訴する。資本家の搾取相手はおやじの腰肩だが、交渉相手は専ら太った母親である。母とは辛くて甘い女なり○あらゆる女性の中で、最も安心して喧嘩の出来る相手は母親である。女性の涙と微笑は意外な効力を発揮して、国を傾けたり、忠臣を滅した例も少なくない。

第四十回 宗像大社献詠歌会詠草

十一月一日　於社務所詠草到着順

神湊隣船　俊
書きをへて心おちつき窓さきに日向ぼっこや赤トンボ君

勝浦　永島　桂翁
導く来し孫がもぜる薬書に思ひをよせて独りほっえむ

宮田　片山　一
みづみづと青草つづく川堤に綱を限りて山羊は喰みをり

村山田　吉田佐市郎
気遣ひし風ものがれて棟垂れよく稔る稲田は黄金波うつ

福岡　高橋　昇
遥しき五輪女軍のあの脚と我孫の母に欲しやと思ふ

京都　鈴木日出年
ふるさとの秋を恋ふる雲かきし画に向ひなて一日うすもも

東郷　吉田　信夫
海山ゆ天翔りせし息吹火は歓呼あびつゝわが前をゆく

戸畑　田中ハッセ
ほの日差火かげし女子走者不動の顔にて一瞬に去る

香椎　織田　橡雨
かしこもみな生のふゆの嬉しさには生きなむ歳を拝受して

（祝賀会を拝受して）
飯塚　萩本　夕照
さし昇る朝日背にうけ広前に合掌をせし人ら動かず

宮司　新海　邦男
日没に暗にかくる小島群野球遊びで夢中の子らは

津屋崎　麦野　時雄
はてしなく豊年の稲穂ひろがりてとりいれを待つ村村の家

大濠　江崎　琴子
千代かけてまさきくませと祈るかな米寿むかへし師を仰ぎつゝ

山口　篠田　俊樹
惟賢うて子にこそほかとなく人の真の姿を教へんとする

宮田　片山　朔子
養蚕家のありてか山峡の車窓につゞく桑畑鮮し

東郷　藤田　信子
グアム島の野の花そへて九体の遺骨を茶毘に伏す火あはれ

香椎　桜井　秀
しかすがに男の子なれ精巧の玩具よりなほ竹の棒ふる

〃　桜井　ツ子
土に還る寂けさみせて雑草は原一ぱいの秋陽を吸へり

戸畑　伊規須ゆき
午前四時月の没りたる窓暗く醒めて聴みつゞ聴みさしの書

吉留　山下しづえ
感激に胸弾ませて韓国もオリンピック賛ふる夜の放送で

福岡　林　まつえ
雲海の中に浮かべる阿蘇五岳さながら島の如くたたふ

勝浦　永島　計七
卑火消え青き目の客天りしあとテレビ見る目もさびしゆく秋

筑邦　津留崎初子
ひた走るアベベ選手の印象がひときは深くオリンピック終る

東郷　有吉　春子
雑踏を逃れて暫し山峡の湯壺に浸りゐ妙と妹我れ

田島　小野　迪夫
四年前仰ぎし月を仰ぐなりこころ弱きをわれと責まし

コロラド　浦野　薫
コスモスにたはむれ遊ぶ白き蝶吾がさ庭辺に秋はしのび来

吉留　白木うめの
一隅に残りすゝきの風にゆれ拓かれし岡の粗き赤土

東郷　小野角次郎
ハイヤーで鈍川下る由島様今日は晴着の主手つづきかな

〃　小野　花居
冷気泌み由島の宮居おごそかに闇夜を二きは人のさわめき

村山田　金丸　柳蔵
自転車のペタルを踏みて村行けば近づく木犀の花の咲くらし

吉田　占部　由久
拾ひ来し一本の苗ねもころに植えたるコスモス花盛りなり

吉留　高山徳七郎
人の持つ力の限り頑ひ合ふオリンピックの美しの祭り

内浦　長畑　房江
ほのぼのと密回む時目覚むる暁けさも金星の大き輝き

福間　中村　吾郎
岩屋に雨ふる落の葉を霞はせて絶え間なく滴りつゞき吹きつく

門司　永島　哲夫
石蕗の花咲きてより病む友に秋の深さを見せむとて行ける

武丸　立石　昇
オリンピックバレー勝利の瞬間に東洋の魔女ら抱き合ふさま（テレビ）

宗像大社御用達
装束神具　松島神輿製作所
京都市下京区北小路通新町西入
電話 ㊇八六九番
振替口座京都一五八九一番

宗像大社 十二月祭

一日　月次祭　午前十時
一五日　古式祭　午前六時
実質的な新嘗祭ともいうべき行事で、祭典後清明殿に於て古式による「お座」が開かれる。祭典の神饌は古式による特殊神饌（菱餅、九年母、ゲバサモ）等が捧げられる。氏子会が主体となってお座券を配布する。早朝人々は参々伍々参拝をし、新穀に座って豊穣の刺し立てられた御飯を栗の箸でいただく、神に新穀をお供えして人も共にいただくという神人相嘗の厳粛な行事で、当社では建治元年（一二七五）の社記以来約八百年の伝統をもつわが国最古の「お座」の一つである。単なる商売繁昌や縁起かつぎに傾いておらない古来の祭である点が全国にも誇り得るものといえよう。
一五日　鎮火祭　午前十時
郡内消防関係者が参集して「火しづめのまつり」を行う。実際に拝殿で古来からの儀式が行われる。
三一日　大祓式　午後五時
一年の後半期の終りにあたり、しらずしらずの間に犯した罪や穢れをお祓いし、過ぐる一年間の反省を行う行事。又、郡内外から集められた数万の人形一ひとがた、個人の姓名をかいて息をふきかけたものがお祓いされる。これによって来るべき新年を清々しく迎えるわけである。
三一日　除夜祭　午前六時
すぎし一年を省るにあたり、静かに来たかたぶりかえり来るべき新年をおごそかに迎えるために、心を鎮めて大きく国家の繁栄こと、世界の平和のことを祈る。みずからも沈思黙考するのによい機会である。

交通安全祈願が続々……

——ダンプ、生コン車等も——

交通安全の御神徳を以って全国に知られている当社は、最近増内の駐車場が狭隘になって来た為、その対策を検討している。これは車の激増に伴って、安全祈願をおねがいの方も急増して、土曜、日曜祝祭日には境内外まで車が溢れ出す時があるので、駐車場拡大が考えられており、目下、正月祭等には宝物館脇の用地が使用される予定である。
祈願車の種類も豊富になって、トラクター、農作機械からダンプ、生コン車、それも八トン、十トンと云うマンモスカーがお祓いを受けている。
乗用車の五、六倍の車がゴウゴウと地響きを立て神前に止まると大きな楼門が小さく見える。
又、事故を起こしてから参拝されるより一緒に警察に行って心からその非をさとすようにしている。勉強も掃除も、すべて生徒と共にやるようにしている。
G先生は希望を持っている。それは、福岡県深谷中学のような花壇を作った。そして漸くささやかな花壇を作った。が、これは間もなく他の組の生徒らに踏みにじられてしまった。同僚が云った。
「G先生、だから云わないことじゃないでしょう。無駄ですよ、そんなこと」
しかしG先生は挫けなかった。ますます斗志をかき立てた。近頃は勉強の出来ない子の家庭に出かけて、補修の面倒を見てやるようにしている。非行生徒が出た時には一緒に警察に行って心からその非をさとすようにしている。勉強も掃除も、すべて生徒と共にやるようにしている。
G先生は希望を持っている。それは、福岡県深谷中学のような花壇を作った。が、これは間もなく他の組の生徒らに踏みにじられてしまった。同僚が云った。
「G先生、だから云わないことじゃないでしょう。無駄ですよ、そんなこと」
しかしG先生は挫けなかった。ますます斗志をかき立てた。近頃は勉強の出来ない子の家庭に出かけて、補修の面倒を見てやるようにしている。非行生徒が出た時には一緒に警察に行って心からその非をさとすようにしている。勉強も掃除も、すべて生徒と共にやるようにしている。

宗像談話室　生徒と共に

G先生は、福岡県深谷中学の一教師であった。理想を述べる時は滔々として尽きる所を知らぬ如き男であったが、教育の場の実際家ではなかった。G先生はこの時もくっと来たがこうえた。今は、こんな組織な教師が多い、しかし俺は違うぞ、現在に最善を尽すことの出来ない者が将来の理想を述べたって何になるものか。G先生は黙々と一生徒の糞念であった。一部の同僚が笑った「G先生、先生のようにやったって今の子供らは云うことを聞きませんよ。」
その同僚は組合活動の理論斗争をする生徒はいなくなった。
この中学校には花壇が一つも無かった。憂柔不断な校長に「花壇を作らして下さい。」と相談したら「君、予算が無いよ。」と断わられてしまった。G先生は生徒に相談した。
それは、福岡県深谷中学のような花壇を作った。が、これは間もなく他の組の生徒らに踏みにじられてしまった。同僚が云った。
「G先生、だから云わないことじゃないでしょう。無駄ですよ、そんなこと」
しかしG先生は挫けなかった。ますます斗志をかき立てた。近頃は勉強の出来ない子の家庭に出かけて、補修の面倒を見てやるようにしている。非行生徒が出た時には一緒に警察に行って心からその非をさとすようにしている。勉強も掃除も、すべて生徒と共にやるようにしている。
G先生は希望を持っている。それは、福岡県深谷中学のような花壇を作った。が、これは間もなく他の組の生徒らに踏みにじられてしまった。同僚が云った。
「G先生、だから云わないことじゃないでしょう。無駄ですよ、そんなこと」
しかしG先生は挫けなかった。ますます斗志をかき立てた。近頃は勉強の出来ない子の家庭に出かけて、補修の面倒を見てやるようにしている。非行生徒が出た時には一緒に警察に行って心からその非をさとすようにしている。勉強も掃除も、すべて生徒と共にやるようにしている。
G先生は希望を持っている。それは、福岡県深谷中学のような花壇を作った。が、これは間もなく他の組の生徒らに踏みにじられてしまった。同僚が云った。
「G先生、だから云わないことじゃないでしょう。無駄ですよ、そんなこと」
しかしG先生は挫けなかった。ますます斗志をかき立てた。近頃は勉強の出来ない子の家庭に出かけて、補修の面倒を見てやるようにしている。非行生徒が出た時には一緒に警察に行って心からその非をさとすようにしている。勉強も掃除も、すべて生徒と共にやるようにしている。

〝福岡交通センター立柱祭〟

九州の主都である福岡市は人口約七二万を有し、九州における政治、経済、文化、交通の中心地である。この福岡市の表玄関であり、西日本随一の偉容を誇る新博多駅前に既報の通り福岡交通センターが建設される事になり「間組」の手に依って完成を急いでいるこの立柱祭が、宗像大社の司祭により十一月二十日、無事に斎行された。
この福岡交通センターの事業の概要を述べると、新博多駅の前の地、約一、六〇〇坪にわたる地下一階、地上七階の近代ビルを建設し、一、二階を全国初めての立体バスターミナルとして延べ約四、〇〇〇回に及ぶ市内、郊外および遠距離のバス発着の拠点とされるという。
このセンターの完成によって、福岡市は勿論一般公衆の利便に大きな役割をはたしてくれることであろう。一日も早くセンターの完成される日を待つ。

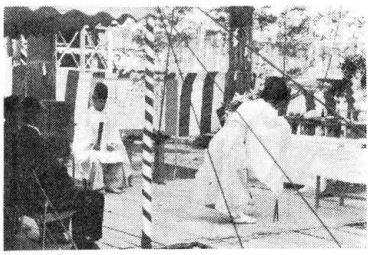

社務日誌抄

十一月一日　月次祭斎行。引続いて神湊災害復興祈願祭を斎行
役場、消防団等関係者が参列した
献詠歌会社務所。
二日　西鉄赤間駅前信号機点灯式、小野権宮司、本多出仕出向
宮城野部屋一行必勝祈願祭。
三日　明治節祭午前十時斎行
五日　出光興産福岡支店社員来社。
七日　昭和鋼機宝物館正面扉修理。
八日　NHK村上記者及び刀鍛冶森園素有他一名来社。
一〇日　神社庁宗像支部会へ職員二名出席。
一一日　清水建設伊藤課長、日高工務店社長宝物館現場点検の為来社。井筒屋貴伝課来社。
一五日　月次祭斎行。宇都宮祢宜神津宮御屋根普工事監督の為最終便で出向。
一六日　出光興産福岡支店長来社。
一七日　朝日新聞記者宝物館取材の為来社。
一八日　日本経済新聞記者来社
二〇日　小野権宮司、楠本権祢宜神津宮御屋根普遷座祭奉仕の為
渡島無事奉仕して夕刻帰社。
沖津宮神宝東京博物館より到着搬入整理始まる。西鉄交通センター立柱祭、斎藤権祢宜升谷権祢宜奉仕。
二三日　赤間駅前泉水祭太出権祢宜奉仕。宝物館庭並道路砂利敷の為田島部落総代十名奉仕。
二四日　大神神社小方祢宜、出光興産宗像長期引率の欧州美術館長等ホボケン夫人外十三名参拝・宝物館拝観。
二六日　出光興産社長久恵務課長来社。

〝心の泉〟誕生

——宗像大社心字池に因んで——

国鉄鹿児島本線赤間駅前にささやかな噴水が出現した。
これは全駅が、管内の無事故を目指して努力した結果、今迄達成が難しかった無事故三千点に到達する事が出来た。
この貴い体験を何かしるしとして残したいと云う駅職員の願いから、駅前の美化の一端に、又毎日通勤する乗客の心をなごませる様なものはと衆議一決して、駅前庭と噴水が造られる事になった。
この計画を聞いた城山採石社長を始め、地元赤間の人々が資材を提供、駅職員とその家族が努力して噴水と庭水が出来上った。
去る十一月二十三日、当社監員の司祭によって泉水祭が行われた。
駅長の言に依れば、赤間駅は宗像大社の玄関にあり〝、宗像大社の神苑の池は心の字に形どって造られた心字池がある。この池も誠心の精神を達成出来た無事故を今後も持ち続けたい意味もあって、池の形を心字に型取った。そして名称も心の池としたと云う事であった。

刷　綜合印刷　宗像大社御用
有限会社 大和印刷所
宗像郡宗像町東郷　電話東郷27番

宗像四郎氏貞（二十二）

山下半可　作
福田長庵　画

重矩の最後（七）

その年も間もなく暮れた。晴賢には杉重矩が臭い、と思われた。彼は家来を派して内偵させた。
その聞も旧主家と殉難者の遺族をとじとじ摘発して処断した。これは遠慮仮借のないものであった。中には乳呑子をその母諸共に処刑したといわれる。一つには自家保全の為、一つには陶家に叛する者を懲めて良心に徹底させる為の方策手段であった。謀叛を起した者が叛を恐れる。という妙な話であった。
そんな春先の或る日、近臣の寺内治部次が晴賢を訪れた。興奮している。
「殿、この様なものが手に入りましてござりまする」
「何じゃ」
「かねがね殿の御見通しのごとく、杉どのは武任を操っていた様で――」
「うむ、何ぞ見つかったか」
「はい、これを御覧下さりまする様」
主任は捺印も抜きにして用談に入った。治部は懐に手を入れると一通の書面を取り出した。
取る手ももどかしく読み下していた晴賢の額に見る見る青筋が立った。
「治部、これは相良武任の申し状ではないか、何処で手に入れたるぞ」
「はっ、杉与運どのの屋敷を捜索させましたる処、出で来りました由にて」
「うーむ、与運はこれを仕末する暇も無く、飛び出したという訳であったか」
去る八月二十八日、大内の危急の際に杉与運は取るものも取りあえず馳けつけたのであった。治部はその空屋敷を家来と共に捜し廻った結果、この〝相良武任申し状〟を手に入れたのである。武任が任が貴殿のことを御主君に対して悪しざまに云い込んでいる。御用心なさるがよい」と陶に申し送って寄越した。何という策謀であったろうか。
「治部！直ちに重矩が首級をあげい。余はそれをしるしに亡き殿にお詫びをせずば済まぬ。げに恐るべきは人の腹のうちじゃ。そしらぬ態にて真意を逃れようとする者ほど腹のうちは黒いものよ」
治部、直ちに、と指令してから晴賢は近習を呼んだ。大寧寺詣での指図の為であった。
習目、晴賢は治部が討ち取って来た杉重矩の首級を見、それを首桶に塩漬けにして長州深川の大寧寺に向った。
重矩は此の度の事件については自分が焚きつけ役であったのにも以前に杉与運に捕えられた時に「拘わらず、傍観の態度をとっていた。まさか「武任申し状」があって、そこから尻が割れることは考えもなかったからである。憂柔不断な主君を犠牲にした重矩は今度の事件に依って何の得る処もなかった。自分の時いた種は、とんだところで自分を枯らすことになってしまった訳である。事件の後遺衆して形勢を窺っていた彼に突然に陶の手の者が襲いかかったのであった。
杉重矩が陶によって処分されたことは、世間に何の同情も呼ばなかった。世間では重矩の去就については薄々知っていたのであろう。
晴賢は大寧寺に着くと、重矩の首級を取り出して大内義隆の霊前に供えた。自分は確に謀叛を犯した者である。その自分が今ここに墓参をしているということは何とも変な具合であった。彼は佞臣杉重矩の首を墓前に供えると長間黙祷して主君に詫びた。
晴賢が短刀を抜き放ち、それがキラリと光った時に家来共は何事ならんと慌てた。晴賢は素早く自分の髷を切ったのである。
その髪を主君に墓前に捧げると再び長い間黙祷し、それから彼は家来の方を向いてこういった。
「余はここに、君臣の仲を睦まじくした杉重矩の首級を御主君に供え申した。なれど尚この心は癒えぬ。よって今日より入道して志のいささかを現わしたいと思う。よいな者共」
これを聞いた家臣たちが単純に感激した。特に同行した大内晴英の衝動は大きかった。
この辺に晴賢の政治的配慮が実行されたということも知らず、一行は同夜大寧寺に一泊し、一夜読経供養ののち翌日山口に帰った。
（つづく）

宗像誌をめぐる一年間

昭和三十九年＝辰年＝歌名に曰う、辰は伸で力物みな伸び出ずる時なりと、この吉祥に歩を合せるべく吾が宗像誌も社報としての完璧を期したつもりである。

今この年に別れを告ぐる時廻りみて惜別の情をなつかしみ、明日の努力の礎としたい。

一月、元旦は終日雨であった。しかし悪天候にもひるまず続々釣川土堤を大社へと進む初詣での車は「いやもうお宮から国道までずっと自動車が続いて締麗でしたよ、数えたら一〇分間に二〇〇台の車が境内へと吸いこまれました」と言う駐員の驚きの声となった。

二月、正月の雑踏が静まり「福は内鬼は外」と和やかな声が聞える頃本誌は大社剣道部寒稽古の勇ましさを伝え論説も「少年と共に」と邦家の運命を背負う明日の世代への期待を述べ現今社会の重要問題になっている青少年の育成についての大社の所信を表明した。

三月、若草萌え出る頃、昨年より初められた献上わかめ採集の記事取材のため編集子は大島へ赴いた。うらうらな陽光に輝まる大島港の写真が第一面を飾り読者に春近しとほのぼのとした思いを抱かせたことと思う。

初詣での車

四月、年度初めに当り本誌は三十九年度予算三二〇万円の発表及び事業の解説を行い健全なる発展を遂げつつある大社の運営を詳った。又この号より常陸丸事件六〇周年を記念して編集部共同調査による「あゝ常陸丸」の連載を始めた、この一文が世論の喚起を促し全国的な反響を呼び、遺族の方々より「開館は何日か」と問い合せが殺倒し係を驚かせた。次に此の回をもって昨年から二回にわたって掲載された出光三氏の「企業に於ける人づくり」が終了した。

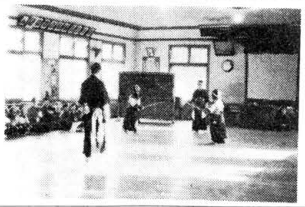
剣道寒げいこ

献上わかめ包装

世界には物の世界と人の世界があると説き起し日本青年に課せられた世界的使命で完るこの論稿は読む人に深い感銘を抱かせたであろう。

子供の日のお参り

宝物館本館完成

六月、梅雨は毎年、五月祭の無事終了を告げる記事と共に明けて行く、この時「昭和三十九年度奨学生決る」「奨学生からの便り」を読まれた方は大社のささやかな事業が如何に真摯な学徒を勇気づけているかを知り心頼しく思われたであろう。亦これに呼応するの様に郷土が生んだ偉材「倉田主税の半生記」の連載を初めた事は年少有為の人材育成の為に甚だ意義ある事と言えよう。

七月、日射しが強くなり青海原に想いを馳する時「沖津宮現地大祭斎行さる」「沖津島防人日記」が掲載された。昨年、一昨年と天候不順の為、遥拝参拝が叶わなかったから喜びは一入である。この月、この二編を合読された方は古来よりの沖島祭祀の重要性を再認識され崇敬の念を一層強くされた事と思う。

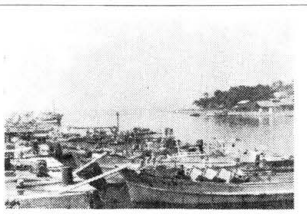
風景（大島港）

放生会浦安舞

八月、夕立の激しい時、本誌と因縁浅からぬ児島湾萬兵衛翁の追憶の記事を書いた。温容眼前に浮び記し得なかった故人の多くの業績のあった事をお詫し御冥福をお祈りする。明るい話事としては「当社親学生がミス日本」に選ばれた事である。第一回親学生松井尚子さんがミス日本に選ばれ若い職員が「宗像名物美人とタマゴ」とうぶやきながら社報の写真を食いいるように見つめていた。

秋まつり社頭

九月、残暑にめげず社内は「みあれ祭、放生会大祭」の準備に突入、本誌は「今年のみあれ祭計画について」という早く報導放生会大祭と直結したみあれ祭の意義を読者に報道した。この秋の大祭は間に合う様にと正門大鳥居の建て直しが行われたのもこの為である。少し傾斜をした大鳥居が万一参拝者に危険があってはとの配慮から行われたこの工事に文字通り屋後を分た突貫工事となり九月十日無事完成した。

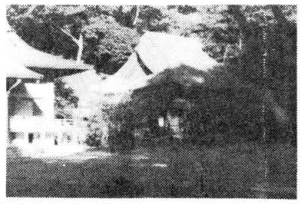
風景（秋の鎮国寺）

十月、なしも柿もお放生会が無事終了した十月二十八日夕刻神幸旅館から発した炎は折からの強風に煽られ、みるみる中に三十二軒を全焼した。郡内未曾有の大火となった為に、大社では浄財を義捐金として送り、復興祈願祭を斎行し、物心両面よの出来るなりの援助をした。

十一月、紅葉に染まった境内を歩きながら、翹首の空には「はためく御長手」の写真をみて言いつくし得ない感激を再び噛みめた。神郡宗像の祈りの結集がこの写真一葉に巧くまとして表現されている。十月は世紀の祭典オリンピックに終止した。しかし歓楽できると次は哀情と論説「花次の次に」はるもの」はオリンピックの熱風に浮かれ上った世間に警告を発している。

十二月、義士本懐の月に待望の宝物館開館式が挙行された。想えば昭和三十七年本誌に設立計画書を報じてこの方二年有余月、宗像原頭に屹立する宝物館の偉容に接する時、関係者の感慨何ばかりのものがあろうかと察せられる。時あたかも小説「宗像四郎氏貞」は、愈々佳境に入った、中興の祖氏貞公を今日に出現せしめば彼何を為すや!!

ともあれ年は過ぎ行く、人は今年より来年をより良き年としたいと念ずる。社報宗像も来る年には「与える社報より求められる社報へ」と一段の前進を誓ひたい。

便り

先日は献詠歌会に列席させていただきまして楽しい一日を過ごさせていただき、有難うございました。

御立派なお方ばかりで嬉しい反面に、面映ゆい気持で過ごしてしまいましたが、今後共末席にても加えていただき、勉強させていただき度く存じます。

東郷　藤田信子

「十一月、上洛禅行中の神湊の隣船神師（田代宗俊氏）から京都御所内の宗像神社参拝記が寄せられた。皇居御守護の同社に額ついた老禅師の感慨が詩歌によく現されている」

（編輯部）

御苑宗像神社参拝

宗像大宮氏子　隣船宗俊　敬草

行尽街頭御苑道
脆秋風色落陽空
森々歩々禁華表
守護皇居宗像宮

天孫臨降幾年神
神勅社頭宗像辺
霊木楢根種三粒
皇居聖苑献宮前

楢の実を献り申候
○晩秋や郷を残す洛陽の皇居御守護宗像宮

（宗像大社辺津宮の神木楢の実を京都迄持参したこと。）

町村往来

◇消防車入魂式…4日午前10時半、福間町役場。百三十馬力、購入費百九十九万円、大和町分団に配置。福間町のポンプ車はこれで計四台になる。

◇津屋崎町野球大会…3日十六チームが県立水産高、津屋崎中のニグラウンドで熱戦を展開、同町主居チームが優勝した。同町公民館主催。

◇玄海町地区青少年育成委員会結成、青少年非行防止のため、これまでの部落単位組織の上部組織として結成

◇福間町青年団の料理講習…15日午前9時半、町公民館、家政クラブ員約十五人が参加。

◇県道勝浦・宗像線改修工事の完成式…17日午前11時、津屋崎町奴山公民館前。

◇都市計画審議会…19日午前9時。筑紫郡大野町と福岡市東住吉中を視察。大野町は町内補導委員の活動、東住吉中は校内外の補導で実績をあげている。

◇郡教育委員連絡協議会の視察…19日午前9時。筑紫郡大野町と福岡市東住吉中を視察。大野町は町内補導委員の活動、東住吉中は校内外の補導で実績をあげている。

◇郡小、中PTA理事会…21日午前10時半、教育庁宗像出張所二階。PTA成人教育計画、40年度予算などを話し合う。

◇吉武小交通教室…26日午前9時。吉武小グラウンド。宗像署、西鉄バス赤間営業所がタイアップして①バスの乗り降り②非常の場合の降り方③バスの停車距離などを実演、指導する。

◇無料入権相談所…26日午前10時、赤間公民館。人権についての諸問題、家庭生活、借家、新旅関係、その他なんでも相談に応ずる。（四日本新聞より）

◇運転手さんを表彰…宗像署はこのほど宗像町赤間駅前で像タクシー運転手、天野義人さん（三五）を表彰した。天野さんは10月23日、旅館の女中さんが同タクシー付近でノミで首を刺されたのを目撃、犯人の特徴を覚えていて巡査をタクシーに乗せ犯人を追跡、逮捕した。

◇中央中土俵開き…23日午前9時、同中学校庭。若鳥ら五人の力士が来校披露。

◇郡少年補導委員連絡協議会の視察…19日午前9時。筑紫郡大野町と福岡市東住吉中を視察。大野町は町内補導委員の活動、東住吉中は校内外の補導で実績をあげている。

◇郡小、中PTA理事会…21日午前10時半、教育庁宗像出張所二階。PTA成人教育計画、40年度予算などを話し合う。

◇吉武小交通教室…26日午前9時。吉武小グラウンド。宗像署、西鉄バス赤間営業所がタイアップして①バスの乗り降り②非常の場合の降り方③バスの停車距離などを実演、指導する。

◇無料入権相談所…26日午前10時、赤間公民館。人権についての諸問題、家庭生活、借家、新旅関係、その他なんでも相談に応ずる。（四日本新聞より）

◇第一期工事で二千百加入者を取り付けたあと、現在すでに二百五十人件の申し込みを受け付けている。この第一期工事は、電線などの材料の全国的不足がたたっておくれているが、早ければ本月末には施工、おそくとも年内に完成させる。

◇津屋崎町浜の町敬老会…22日午前四時半大神会長宅。同地区のおとしより二十四人を招き、山脇教育長の講話のあと婦人会員が踊りや歌で慰めた。

◇宗像町青年団家庭クラブ定例会…17日午後8時、青年研究所。終わって生け花の練習があった。

◇宗像町有線放送の第二期工事…第一期工事で二千百加入者を取り付けたあと、現在すでに二百

新築完成
―玄海の味・生魚料理―
みなと荘

宗像郡玄海町神湊
電話　神湊　五六番

宗像伝説　其の四十五
西塔田神社

元和三年（一六一七年）に出来た宗像記追考（万丸与八郎氏蔵）に載っている田島社頭古絵図は、天正六年（一五七八年）の宗像神社造営図である。この図は弘治三年（一五五七年）に社殿設備が炎上する以前の古式を窺う上に、最も貴重な典拠となるものである。

そのかみの宗像神社の境内には社殿堂宇などが立ち並んでいた。中世は神仏習合の風があったため、社殿諸施設の間を縫って僧坊舎が占在し、社僧による奉仕の場とされた。宝塔院、東経坊、西経坊、唐塔、弥勒寺、東勤寺、東塔、西本一切経堂、色定一切経堂、色定座主宿堂、護摩房、鐘楼、御加持屋、僧座、六三昧所、神円寺などが第一宮（辺津宮）の境内にあったことが知られている。このことは、第一宮が宗像三宮のうちでも、特に大宮あるいは惣社の名を以て呼ばれた所以であるといえよう。

さて右の諸施設のうち「西塔」は社殿の「応安神事次第」にも明記されており、東塔、弥勒寺と共に九重塔の形をなしていた。極彩色の九重塔が三塔立ち並んでいた様子は想像するに美しい。しかし天正度の遺滅に於ては、殿舎は本殿拝殿のほか御供殿、参籠所、猿楽舞台だけ、堂宇は経堂、鐘楼、阿弥陀石堂のみがわずかに再興せられ、往昔の盛観を求むべくもなかった。

大化改新以来、戦国の末期の天正十四年迄宗像神社の神領であった。そのため、神領の中には社内設備の維持費を供出する為の土地田畑があった。「西塔」は西塔を維持補修するためのものであったろう。そしてこの西塔田を守護する神として「西塔田神社」が鎮祭されたものと思われる。場所は現在の福間町大字下西郷タイ田の所にある。西塔田神社のことは、宗像大菩薩御縁起（鎌倉時代）によれば、宗像百八社の一つとして「西塔田若宮」と見え、正平年中行事（吉野朝）には七十五社の一つとして「西塔田若宮社」とあり、同神事の条には、「西塔田若宮社、正月朔日神事、三月三日節供神事、五月五日神事、九月九日神事、二季彼岸神事二度、毎月朔祭・翌祭神事一年中廿四度とある。延宝末社帳には「西塔田若宮、稚雷神尊」とあり、筑前国続風土記拾遺十八には、上西郷村の大森神社（旧村社）の内に祀る臼山権現を当社であるとしている。太宰管内志にも同様の記載がある。

天正年間以降、当社には西塔は無い。従って西塔田も無い。ただ往時の守護神を祀る西塔田神社だけが現存している。

宗像郡内外の旧神領内に祭る神社は、すべて宗像宮の末社としての歴史的由緒がある。旧神領特に宗像郡が今も一郡全部を以て宗像宮の氏子区域となっているのもその為である。

宗像大社に対する宗像郡民の信仰には特別なものがある。今でも秋の放生会大祭には「足腰の立つ者は曾参れ、一年参らねば三年参られぬ」と云って、一年御無沙汰すると翌後三年間は思わぬ不都合によって参拝出来ぬ、と警しめている。

さて、田島の辺津宮本殿を取巻く形で廿三の摂末社が祀られている。前述の郡内外旧神領の末社が此所に境内社としてお祭りされている。大正改新以前は宗像神社の神領であった。そのため、神領の中には社内設備の維持費を供出する為の土地田畑があった。「西塔」は西塔を維持補修するためのものであったろう。そしてこの西塔田を守護する神として「西塔田神社」が鎮祭されたものと思われる。場所は現在の福間町大字下西郷タイ田の所にある。西塔田神社のことは、宗像大菩薩御縁起（鎌倉時代）によれば、宗像百八社の一つとして「西塔田若宮」

ものがある。今でも秋の放生会大祭には「足腰の立つ者は曾参れ、一年参らねば三年参られぬ」と云って、一年御無沙汰すると翌後三年間は思わぬ不都合によって参拝出来ぬ、と警しめている。

さて、田島の辺津宮本殿を取巻く形で廿三の摂末社が祀られている。前述の郡内外旧神領の末社が此所に境内社としてお祭りされている。大正改新以前は宗像神社の神領であった。そのため、神領の中には社内設備の維持費を供出する為の土地田畑があった。「西塔」は西塔を維持補修するためのものであったろう。そしてこの西塔田を守護する神として「西塔田神社」が鎮祭されたものと思われる。場所は現在の福間町大字下西郷タイ田の所にある。西塔田神社のことは、宗像大菩薩御縁起（鎌倉時代）によれば、宗像百八社の一つとして「西塔田若宮」

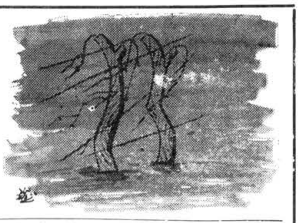

宗像大社献詠俳句作品集（共）

津屋崎　井浦　良介

魚鯢る沖へ冬日に脇鰭きしませて
白石百合蔵

斃死の砂利踏み黄落はげしくす
西住喜三郎

風寒し神馬小暗き小屋に老い
勝田　光一

冬薔薇君射る一語欲しかりき
岩見佳代子

オリンピック終る鈴なりの柿映えて
安部真佐子

書きかけの文書き足してサルビア燃ゆ
毛利　夜潮

散る銀杏止まむ札売所はさびし
久羽　文王

つた紅葉凡写曼荼羅僧康仏
占部　河童

戸が騒ぐ夜の籠家に時雨来るか
田中　哲二

分別のうしろ手組めば枯れすゝむ
吉野　享志

帰寮後の郵便受けや秋祭り
香立喜一郎

「わ」の看板に菊捻られし選挙戦
懐古日本海々戦
武下一郎

樟の老樹森おしげる奥にて鎮座ましまする宗像大社

あやめ咲く池の神橋明るくて楼門入れば広き内苑

人の影まれなる神苑ひとり来て久にありかれし往前に額づく

お神楽の太鼓の音がとうとうとこの神域のしじま破るも

神の湊に満船飾の舟つどひよもにしづつ神幸迎ふ

沖の島よ姉妹大島よ中の姫この辺つ宮に神集います

日立と共に五十年

倉田主税会長の半生記 (七)

あゝ常陸丸 (七)

二、常陸丸の遭難

日露開戦となるや浦塩の敵艦隊は極東の海上権を握った国が戦勝国だとされておった日露の戦であった。全露国の運命を背負い、前年十月バルチック海を船出して七カ月の長年月と四万五千海里という難航を続け、多くの苦難を越えて明日か明後日かの目的のウラジオストックに入港し、日本海軍を打ち滅ぼして満州の日本兵を袋の鼠として最後の勝利を目指して来た大艦隊がこの萬里の大海に唯一筋の逃げ路も切り開くことが出来ず全滅して、東郷平師の名と共に日本海軍の功績が全世界に驚嘆され、日露戦争に終止符を打ったのである。

東郷大将が大佑と神助に感謝された事は萬民の知る処である。この大戦中、最も重要な、勝敗を決した敵戦三時間は沖ノ島の二、三海里の西北海上で戦われたのである。

この戦況報告が三十分後には佐世保鎮守府を経て大本営に着き、手による如く戦況が知られ大きな功績であったと時の軍令部長加藤寛治大将が稍暗淡の海戦記念式の講演で語られた。

名実共に沖ノ島は日本海大海戦の古戦場であると思います。三十年ばかり前神宮参拝者がこの話に共鳴され五十銭也の寄贈をされ、基金としている。

私はこの古蹟と何等記念すべきものの一つだにないのを残念に思っています。これらのことを思い浮べると胸も出なくなり涙が頬に伝わります。

今日の日本の健在もこの戦に深く関係のあることを長く伝えたいと熱願しています。

以上が佐藤市五郎氏の講演筆録の全部である。個人の立場から述べたのである。

（一頁よりつゞく）

吉　武　立石ちせの
自宅の高き石段のぼり来て深山の真清水手にうけてのむ
（英彦山にて）
田　島　白雲　山人

追憶詞は朽ちはべ針ほどを棒と賞めたるへつらひありて
江　口　辻野　開造

ひたむきに玉にいどみし員塚のほれは高し大和撫子
勝浦浜　永島　文子

鎌倉はあたり散り敷くはば紅葉風をも染めて降れる一瞬
多　礼　藤崎保五郎

胃ガンとは知らでよろこび手を振りて見舞し我を友は送りぬ
深　田　中野　節子

新道の建設のトロッコ長々と過ぎ施設過多に倒れし稲あり
東　郷　藤崎　辰子

今朝のテレビの或る漁業組合長の顔が記憶の中の父に似てゐし
福　間　尾郷　須恵

高原に摘みし秋草の一掬り流れに浸し行きし人あり
吉　武　原田　松代

落葉しく柿の木蔭に葉鶏頭は赤く目立ちぬ秋の深みて
吉　武　原田　リノ

出立の旅のもろみたてしより元気を出して友も働く
朝　町　井上陽之助

かばかりのことをなしても腰いたしとりたくないもの癪なるかな
宮　田　北原きみ子

おのずから続けるリンゴ畑に来てもぎしリンゴに陽のぬくみあり
原　町　中村　幸

あけびやると我が幼名を呼ばれしはこの岡なりき墓地されり
戸　畑　山磨　昌子

秋日和山手を過るバスの座根まぶしく光りて曲り行きたり
門　司　永島　まち

埃火もゆ展望台を窓により一人なるがめて思ふかずかず
福　間　瓜生　朝恵

菊日和嫁ぎゆく娘の幸を祈りて神に夫とひれふす

占いコーナー

本月の運勢

（十二月八日～一月五日）

☆一白水星の人
（明24、32、42、大7、昭2、11、20年生）
人の力に叶わぬことを神仏はお助け下さる。心身多忙、この忙しい時思い切り神のおかげを蔵き、働くこと、古い関係、古い問題の事あり、かかわるな、皮膚病に注意

☆二黒土星の人
（明23、32、41大6、15、昭10、19年生）
第一軍の輸送は戦況の有利なるを見越して今月十日第十二師団を韓国の仁川に上陸することから開始した。

第二軍の輸送は船舶数の都合上これを二回に分けて逐次韓国西岸に上陸せしめた。

独立第十師団の輸送は、これも輸送船数の都合でこれを三回に分け、兵員は第一回三隻、第二、三回は二隻を以て神戸、宇品より乗船の上輸送を開始した。

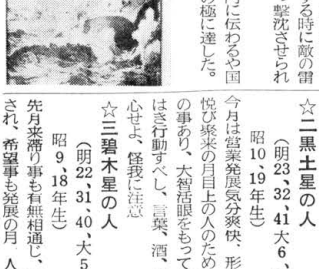

常陸丸もこの輸送艇列に属していた。その頃我が近海に出没していた敵の浦塩艦隊ロシヤ、クロムボイ、リュウリック号は六月十五日、突如前洋ノ島附近に現われ、折から同航中の常陸丸、佐渡丸はたまた単戦地より要務を果して帰る日の丸、金沢丸等七艘の輸送船と相会し交互せんとする時に敵の雷撃を受けてそのまゝ撃沈させられた。

この報一たび国内に伝わるや国民の痛憤激昂はその極に達した。

常陸丸は漸々我が近海に出没して、我が軍の輸送を妨害していた。満州軍の編成は早急に完結せねばならない。兵員の輸送は焦眉の問題であった。

明治三十七年の二月五日、派遣隊は神戸、宇品、佐世保、門司、下関の各港から続々と送り出された。

第一軍の輸送は戦況の有利なるを見越して今月十日第十二師団を韓国の仁川に上陸することから開始した。

第二軍の輸送は船舶数の都合上これを二回に分けて逐次韓国西岸に上陸せしめた。

独立第十師団の輸送は、これも輸送船数の都合でこれを三回に分け、兵員は第一回三隻、第二、三回は二隻を以て神戸、宇品より乗船の上輸送を開始した。

（以下次号）

文責　糞父　守

☆三碧木星の人
（明22、31、40、大5、14、昭9、18年生）
先月来帰り事も有無相通じ、整理され、希望事も発展の月、人の言葉を重んじ無理せずに気を軽く持ち、成行きを見定め、おだやかに処して財福有り

☆四緑木星の人
（明21、30、39、大4、13、昭8、17年生）
情無、又は重圧になやむ事有り、玄海の潮の如く機をつかみ、さっと退く事肝要の月、運気順調集積の作用有れば不自由なし、今月病難若悩の人は過去に悪い方角に移転新設築をした人。次の元時に注意

☆五黄土星の人
（明20、29、38、大3、12、昭7、16年生）
新方針、家の改造築思いたつ月作用有り、新規の事に無闇に進まぬが賢明なり、婦人、目上の世話事有り見定事調う、自己の力を知り、自己を生かす吉なりと自覚せよ、軽挙に注意

☆六白金星の人
（明19、28、37、大2、11、昭6、15年生）
金運月なり小心は凶、細心しかも大胆に信念を生かし、表裏なき活張らず冷静に活発に活動すること和敬の心第一、胃腸注意

☆七赤金星の人
（明18、27、36、大1、10、昭5、14年生）
大に勇敢に進め、利益を得る道につながる財福あり。安心事、頭脳をつかう事有り、若い男のすすめ、うまい話にのるな自らの舌禍早合点、神経痛に注意。

☆八白土星の人
（明17、26、35、44大9、昭4、13年生）
迷い事あり、右か左か決断して踏み切る問題あり、見透し通り段々気を引き立て進むべし、財福あり早き事持ちなし。交際活動月旅行中の盛運、落し物、風邪引に注意厄月なれば病難に心せよ持病の再発注意。

☆九紫火星の人
（明16、25、34、43、大8、昭3、12年生）
喜び事持ち込まれる。積極的に慾望を決と激戦三時間は沖ノ島の全部である。個人の立場から述べたのである。

我楽苦多告知板

○休日、K君子守りを専君から仰せつけられる。ゴロゴロしたい K君四才の伸T君に向い「おまえ隣のS嬢と遊べ」と命令。T君隣におおもき五才のS嬢と遊ぶうち、見ていたテレビのラブシーンの解釈で意見が衝突、では実演と云う事に相成り、両君ややにらみ合って顔をくっつけ様とした時、S嬢「あなた、鼻が汚い！」と指さした、とたんにT君両脇でゴシゴシと鼻をふいて本希となった云う。それを垣間見ていたK君「チエッ、伸め、うまくやってやがる」

○一年の計は元旦にあり。元旦の計は十二月にあり。諸士よ急いで年賀状を書き終え、そして無理をして借金を返してはいません。