宗像

毎月一日発行
発行所
宗像大社
福岡県宗像郡玄海町
電話神湊26番
定価一年 送料共500円

神具、装束
結婚式場用品
株式会社 井筒
福岡支社 福岡市吉塚西林寺町 西林寺内
電話 ㊷九四五六番
本社 京都市下京区油小路通六条北入
電話 京都 ㊸六六・三三四番 七三七・九七八番

若みどりしたたるばかり神木の
楢の葉うらに花を見し今日

楢の若葉に

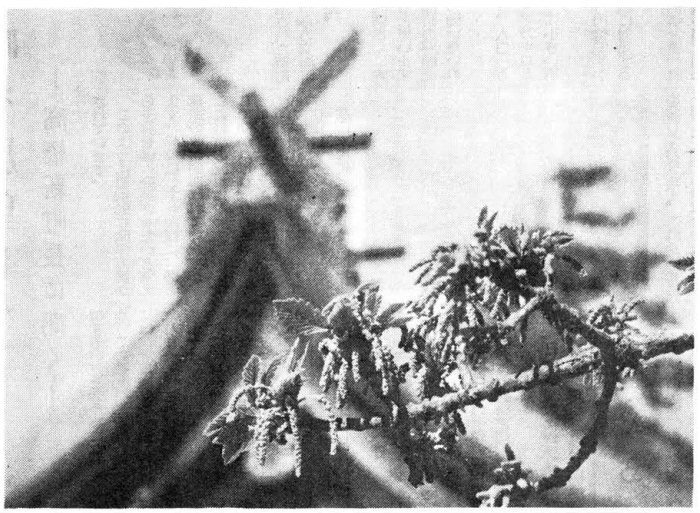

献詠歌会〝教養講座〟を再開

――講師に織田橡雨氏――

去る五月十五日の日曜日、午前十時から、宗像大社献詠歌会が開催された。

この歌会は、発足以来既に七十余回を重ねて来たが、この度、会員諸氏から教養講座を復活開講して欲しいとの要望があったので、定期的に講師を招聘して和歌講座を開設する事に決定した。

第一回は、織田橡雨氏で、御歌所寄人（おうたどころよりうど）であった阪正臣氏の高弟として聞え、当大社の崇敬家でもある。

この日、まず参着全員神前に参拝し、この後斎館で織田先生の講義があった。和歌の歴史、〝てにをは〟の使い方から、各々の歌を詠む姿勢等、二時間に亘る懇切丁寧な指導に、会員は大喜びであった。又、会員からユーモアのある質問もあって、終始和やかな雰囲気の裡に終了した。

尚、この会には、兼題「故山」を献詠して戴いたので、本紙に掲載した。

「故　山」

織田　橡雨

新石路の香をなつかしみ思ひ出のむかしこひしき故里の山　白雲　山人

わらべの日めごろ捕へし山にきてみやこの巷らむつび語らふ　高橋　昇

故郷の野山は拓け変れども幼な友どち情けいや増す　久保　晴

清麿が勅を奉ぜし古跡山苑佐津の郷はなつかしきかな　永島　桂翁

永年の勤務を終へて里に帰ればわれを労はる庭の老松　安部　静子

久々に故里の野を越えだけばおさなき青憶ひいづるも　井原　元彦

大いなる故郷の山あたゝかくそのふところに団地抱ふ見ゆ　江崎　琴子

春ごとに友とあそびし荒津山故里しのぶ友も老ひたる

献詠歌会からお知らせ

会員各位の熱意によって開講されました教養講座第一回は、盛会裡に終了しました。

次回は九月に開催する予定です。次回兼題は「青葉」となりました

ので、七月末日迄に左記へお寄せ下さい。次回からは佳作の内から抽選により、一名様に記念品をお贈りします。

尚、献詠歌会はどなたでも自由にお入りになれますし、又献詠も自由です。遠隔地の方は早目に御寄稿下さい。

献詠には次の事を守って下さい

一、一月一人一首の事。

一、二十日迄に必着の事。遅れた歌は翌月に廻します。

一、清書はっきりとお書き下さい。

一、献詠ですので、題材が暗過ぎるもの、穢な過ぎるものは御遠慮願います。

一、兼題の分は、題名を明記すること。

宛先、福岡県宗像郡玄海町
宗像大社献詠歌会係宛

説論　郷土の変貌と他郷の宗像人

遠く故郷を離れて暮す人々にとって、ふるさとの山河ほど懐しいものはない。殊に仕事のため大都会の頽廃喧噪の中に定着する者ほど幼き日清純な数々の想い出を残したあの野あの浜えの郷愁は一段と強い。自己の信奉するイデオロギーに、生命を賭けて官憲の圧力に抵抗し、遂に祖国を去った往年の思想家山川均にしても、老いると共に主義主張を越えての郷土への愛着は、絶ち切れなかったと聞く。ふるさとの山河は理窟の介在せぬ慈母の懐である。

わが宗像を郷土に持つ他郷の宗像人も随分多い。近代社会は青雲の志に燃える若人を、農漁村の郷愁に乏しい環境に満足させない。若い宗像人は伝統の質朴剛健、その反面に進取の気風に育てられ、多くの人が他郷に雄飛し、今日成功して天下に宗像人の健斗を謳われている面目の滴瀝そのものである。

数年前にこの郷人会の盛況を目撃した新聞記者が、日本一の郷人会と報道したことがある。それだけ愛郷心も強く、種々の状況への関心も深い。

東京へ出て四十年を経た或る実業家の話は、特に感銘深いものがあった。

偶然の機会に宗像を訪ねると亜熱の烟わしい仕事など一切忘れて、たゞ幼少の頃の懐しい想い出が頭に甦って、それで一杯の楽しい一時。故郷が与える千金に替えがたいありがたさが身に泌みる。それにしても山や河が昔の姿を変えつゝあることは寂しさを覚える。友達とよくめじろ捕りに行った山、指折り数えて待った田島放生会に小使銭貰って歩いた釣川、世情の変転に伴うやむをえない事情とは云え、懐しい母の姿が壊されてゆくような気がする。

もう一つ寂しいことは知友親類が追々と少くなって、知らぬ他人ばかりの住む故郷になってゆく人事の変化である。こちらもいつしか老いているのだから、但父や母など親しみ深い縁者わんぱく時代の幼な友達が、減ってしまうのは当然の道理ながら言葉に尽くせないわびしい気持。故郷は涙を呼びますなどの感慨を聞かされた。

宗像を郷土とする人達に限ったことではあるまい。いづこの出身者にも、近代産業がもたらす都市周辺の農漁村の変貌が、この寂寥感を与えるであろう。宗像もたしかに大きく変貌しつゝある。北九州と福岡の都市の画期的膨張が、中間地区宗像のベッドタウン化を要請し、郡内諸方の山は開かれて住宅団地が造成されゆく。郷土自体が農耕の進歩は河川の改修となり、教育の振興は学園の増設を見つゝある。

ここ数年後は人口倍増が予想され、大都市周辺同様の住宅地帯と発展するであろう。郷土を訪う人々を一層失望させる郷愁喪失観が考えられるが、然し、他郷の宗像人よ、千古そのまゝの姿を持続して、懇しい慈母の懐に帰る喜びを味わしてくれる永遠のふるさとがある。

それこそが宗像大社である。遠い父祖が有為転変の歴史の中に、厳として護持しきた民神宗像の神々の聖域がある。如何に時代が移ろうと、どんなに世情が変ろうと、大社の姿は将来いつまでも慈母の姿にも似た無限の聖情をこめて、郷土出身の氏子を迎えるであろう。

他郷の宗像人は山河の変貌に失望することなく、氏神の社頭に詣でて、境内を渡る一陣の風の中に、遠い先祖を偲び、曠珠沙華咲く釣川の堤防に立って、水面に写る「幻」の四塚連山に、放生会の回顧に耽ってほしい。

福間町長井原元彦氏の所謂「宗像魂」の永遠の生命は、ここに宿って変ることはないのである。

×　×

阿蒙少言

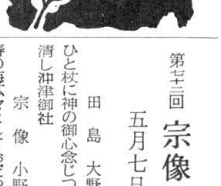

連休宵の銀座は、レジャーを楽しむと称する東京人混雑、とある喫茶室で一服していると、中年の外人夫婦が話しかけた。どうやら今夜泊るホテルへの道を訊ねている様子だが、日本語しか使えぬ身はシドロモドロ。やむなく隣席の文化人に「道を訊ねているようですが、東京の者でありませんのでよろしく」と逃げた。隣席氏は英語ペラペラ。思っただろう秩父の山奥の村長ざまを見ろと。外人夫婦は私を何と見たでしょう、と知人に問えば、これはクイズになろう〇もとく身につけていない外語、学校出てから四十年余く無縁の人生コース。今さら勉強も覚束なく、老残の野人など銀座界隈を歩かぬがよいと独り語して、早々に雑踏の街をグットバイ。文明開化は明治生れには嫌なもの〇「念願の仕事を何年か先に果したら、一しょに海外旅行に出るか」と老妻に笑い草を呈すれば「迷惑です、私は行かない」とにべもなく、あっさり断られた。眼が悪いからと弁するのが彼女の口癖だが、どうやらこれも外語の苦手が思案顔」〇ジャーナリズムは何事によらず「史上最高、史上最初」と表現したがるが、東京都に誕生した革新知事は今度が最初ではない。革新の文字こそ使っていないが、進歩的思想の知事は幾人もあった「保守はカビ臭い、革新が魅力的」とは若い女性の評。学生の弁論大会の原稿通りに、生きものの政治がやれると思えば幼稚な空想に頬する〇電車の中で革新女性のスカートを見る。膝頭をハンカチで隠しても、大根足は隠されません。如何に無頓着な流行が誘っても、ヘソ上何糎のスカートは出現しまい。やがて流行は再び膝を隠すだろう。日本女性の良識にそれを望む。（白雲）

第七回　宗像大社献詠歌会詠草

五月七日　於社務所詠草到着順

福間　井原　元彦

菜の花の清物プントかほりて思ひ出させる故郷の母

宗像　小野かをる

曇る日を庭のアイリスこぐうすく影にゆれつゝ今盛りなり

吉武　立石ろせ

選歌を迎えし君の面晴れて今日の宴に侍るよろこび

村山田　吉田佐市郎

往き来する車の音の激しさに待つ鶯も遂に来鳴かず

福岡　江崎　琴子

あそぶ子たいさ帰りなんと鐘が鳴る夏のひぐらし刻を告げつゝ

福岡　高橋　昇

百とせに此処まで来にし君が代のあと百年に如何なるらん

小倉　大和　虎雄

旋じ風春の落葉を吹き起し躍り舞はせて過ぎ去りにけり

宗像　有吉　春子

転勤の夫の白髪殖えにけり五月雨やまぬ縁に対つば

久留米　篠田　南洞

空豆の花はしぼみて臍の緒の如く小豆の先につきいる。

宗像　八波　五月

雲の色にふとなつかしき日を思ふ心のゆとり持ち此の頃

宗像　原田　リノ

スモッグに覆はれおぼろに見ゆる陽の空に勢ふ里と紅の鯉

津屋崎　麦野　時雄

朝食はイチジク一個と牛乳が定食と聞きイチジク（苗）贈る

津丸　松尾　豊

風邪味と今朝までいねし老夢が吾がため作業衣濯ぎ真れ居り

門司　久保　晴紙一ころも浸る日に透きし継流すしほ花咲く早苗の潮戸

田島　白雲　山人

わがほに夏は開かれぬ窓を湯川の峯にしばしたのしむ

田島　末安　大孝

日高見のくにの御山は花華々し千年をかけて今日もめぐらむ

香椎　桜井　ツ子

児童公園の成りゆく過程娘しばけふ赤苗の柵に陽が充つ

名島　久保　房江

若み刈りしたるばかり神木の楢の葉うらに花を見し今日

夕日さす茶房の窓に夏匂ふ小女の眉のいみしかりけり　宗像　井上陽之助

早わらびをつみて遊びし山も無く団地となりて家並びしめく　大井　木原　房子

あわたゞし町議選挙も過ぎし朝気新に咲きし牡丹賞るもの　田熊　鷲頭かつ代

沈鐘の鳴るまぼろしに鐘崎の浜辺に麓かす海の音聴く　福間　瓜生あさえ

ハンカチで隠してほしい　大根足は隠されません。如何に無頓着な流行が誘っても、ヘソ上何糎のスカートは出現しまい。やがて流行は再び膝を隠すだろう。日本女性の良識にそれを望む。（白雲）

糞若葉の風も薫りて　大井　吉田　杏子

めざめさく小寿雀の声けたゝまし春よいよ深みゆく朝　大井　吉田　和子

選挙戦終りて畑に下りたてばづくともなく老鶯の鳴けり　大井　木原　房子

あわたゞし町議選挙も過ぎし朝気新に咲きし牡丹賞るもの　田熊　鷲頭かつ代

沈鐘の鳴るまぼろしに鐘崎の浜辺に麓かす海の音聴く　福間　瓜生あさえ

早わらびをつみて遊びし山も無く団地となりて家並びしめく　大井　木原　房子

さゝやかに五月の空は晴れ渡り青葉若葉の風も薫りて　大井　吉田　杏子

めざめさく小寿雀の声けたゝまし春よいよ深みゆく朝　大井　吉田　和子

選挙戦終りて畑に下りたてばづくともなく老鶯の鳴けり　大井　木原　房子

うたたかの如くに消ゆる人の身も神の恵みで八十五歳を迎ふ　大島　越智　治子

ぐみの実のたわゝになれる山ぞえの道を園児とうたいつゝいく　大井　安部　重郎

さゝやかに五月の空は晴れ渡り青葉若葉の風も薫りて　大井　吉田　杏子

目瞬しをして供へたる神饌の大きさみどりの若葉よそほひ木々はみな瑞々しき命みなぎりて見ゆ　福間　森　八蔵

雲の色にふとなつかしき日を思ふ心のゆとり持ち此の頃

宗像　原田　リノ

スモッグに覆はれおぼろに見ゆる陽の空に勢ふ里と紅の鯉

津屋崎　麦野　時雄

朝食はイチジク一個と牛乳が定食と聞きイチジク（苗）贈る

津丸　松尾　豊

風邪味と今朝までいねし老夢が吾がため作業衣濯ぎ真れ居り

門司　久保　晴

（二面へつづく）

六月のまつり

六月一日、一五日

月次祭（つきなみ）、午前十時

月次祭とは月並祭或は月例祭ともいい、中世の頃に、六月と十二月に神祇官で行われた祭儀で、一年を二回に分けて、奉幣（ほうべい）が行われたが、本来は毎月奉るべき幣帛であるところから、月次祭というようになったのである。

又この祭りは、国家の隆昌、皇室の御安泰、万民の平和幸福を祈り祖先の神々に対して、清浄誠斎を重ねまごころをこめて祈願を捧げ、個人個人が最大の努力を尽す事を神に誓い、日々生活を新たにする祭りで、数千年の間、日本人はこの努力を続けて来た。個人の繁栄は国家の繁栄に繋がり、それは又、子孫の繁栄でもある。

当社も本来の儀式にのっとり、毎月一日と十五日には毎月次祭を行っている。

今月の言葉

神を祭る礼は清浄を以て先とし為し真信を以て宗とす。

神に詣でるには、人は身心を清くする事から始めなければならない。お社の門前に手洗いの水があり、手を洗い、口をすゝぐのも、身体をきれいにする事に他ならない。身体をきれいにする事は、又心を清らかなものにする事に通じるのである。

清浄、これは祖先から我々に伝えられている美しい習慣である。

玄海町を展望して

―高橋新町長に聞く―

さきの町長選で当選された新町長高橋半三氏にこれからの玄海町の青写真を伺ってみた。

―住民の皆さんが高橋さんに大いに期待していると思いますそこで当面の玄海町の問題点や将来の夢を一つ伺いたいのですが。

玄海町は御存知の通り、人口一万足らず、面積34・4平方キロと言う所謂猫の額のように小さい所です。

総予算は一億五千万円位ですから、仲々山積する問題に対処するには不十分なのです。

地方自治は三割自治等と言われその事業の多くは、県や国に頼っていますが、私はこれからの玄海町の姿を次のように考えています。

現在の農業については、農業構造改善を適地適産と言う方針で進めたい。蔬菜に適した地域、果樹園の良い山地、養鶏、養豚等その地域に適したものが必ずあるわけで、近くは密柑の選果場等も殷盛されている。

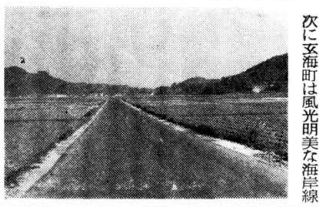

次に玄海町は風光明美な海岸線を擁しております。これを観光に活用し、地元の繁栄を計られねばなりません。

神湊から勝島、大島、地ノ島にかけては、色々の観光施設が可能です。

このような問題を考えますと、やはり大島と合併しなければなりません。又、宗像大社の辺津宮様中津宮様の事を考えますと、これは合併でなく、もとの神郡の姿に復するのだと云う事になりましょう。この観光開発を推し進める為には、産業道路を舗装しなければなりません。これは最も急を要する事です。

次に庁舎の問題があります。只今の学校施設の間借り状態では住民の方々には不便なので、一年後には、庁舎用地を考えたいと思います。

いずれにしても、これからは広域行政と云う事になりましょう。この意味で必要ならば他町とも合併し経済圏を拡張する方向にもって行きたいと考えています。

―どうも忙しい所を有難うございました。

早朝に出勤、休む暇なく各委員会に出席、積極的に町政に取り組んでいる新町長に頼もしさを感じ、玄海町の発展を期待して町長室を辞した。

社務日誌抄

五月一日　月次祭斎行

五日　子供祭並に五月祭十時より斎行

五月晴の一日よい子達の笑声で御社頭賑わう。久保宮司、東京宗像会出席の為上京す。

六日　宗像大社会計監査行わる。吉武、立石、古賀、広渡各監査委員出席す。氏貞公慕前祭斎行。楠本祢宜、末安権祢宜奉仕

八日　神職九州連合大会、宮崎県宮崎神宮にて開催さる。幕津権宮司外四名出席

一二日　福岡市高島校区婦人会百五〇名団体参拝。

一三日　北九州市八幡区、テレビ四日本十日婦人会、四〇名団体参拝。

あやめが満開

宗像大社の藤棚前の神字池に今年もあやめが色とりどりに咲いた先月までは、紫色の藤の花房が参拝者の目を楽しませていたが、続いてあやめが咲き出した。

このあやめは元福岡学芸大学学長石橋恵次氏寄贈のもので、年々株が増え、今では二百余株を数えている。神社では、境内周囲の水辺にも移植することにしている。

六日　宗像大社の辺津宮様中津宮様の事を考えますと、これは合併でなく、もとの神郡の姿に

一四日　献詠歌会午前十時より斎館にて開催。九州大学文学部、新城常三教授他文学部学生二十名、古文書調査を宝物館調査室にて行う。

一五日　月次祭斎行、玄海町長高橋半三参列。西鉄社長参拝。伊勢神宮職員、片山、矢野氏来社。

一六日　福岡海上保安部に沖津宮現地大祭打合の為楠本祢宜出張。

一七日　飯塚宗像会団体参拝。

二一日　結婚記念植樹祭宝物館庭に植樹行う。

二三日　責任役員会斎館にて開催さる。

宗像談話室　顔の功罪

バス停のたばこ屋の主人「先生であってたまるか、見そこなうなや。」と釣り銭を渡しながらの挨拶。たばこを買うだけで口をきいたこともないが、どうやらそこの郊外に散在する超駅弁大学の腰弁講師と、推察しているらしい。顔つきが先生づらに見えるとすると、多少知性に富むのかなと、うぬ惚れが脳裡を走る。

ふと久々嫌な気焔が脳味噌に、むくむくと吹き上がった「いや、学校勤めではないんです。」あとは言わない。正体を知ってもう必要もない。取引はたばこだけ。「一山いくらのポンクラ学生どもの、卒業能書購入のための単位稼ぎに、講義の切り売りをやる先生は、悪い気はしない。その後当分は、品よく構えて名医づらを作って、電車に乗ったものである。

やがて学生がお辞儀をしなくなった。聞いてみると、その教授がまんざらお世辞だけでもないらしい。然し、実際惚れは淡ろいもの。然し、実際もたげてくる。

テレビで伊志井寛の湯島の白梅を見ながら、俺だって名女優の水谷八重子のお蔦とならべば、結構上出来の部に見えそうと、うぬ惚れは淡ろいもの。然し、実際名優に似ていても、所詮大根は大根で、畑にある方が無難。まして水谷八重子と共演して、歌舞伎座のどん帳を泣かせる一幕の野望など、夢の舞台で、独り描いてみるだけがよろしい、とあきらめるのも、てんで芸術的才能の片鱗も持っていない演技力ゼロの自信が、結論を教えてくれているからである。あわれ名医に似て、学生にお辞儀をされる顔、名優を思い出させて、すし屋のおかみにあやまいをさせる顔、老妻はお組末の鰯だらけを見つめて、気の毒に思うだけらしい。と同時に、名医や、名優に似た顔も、一向にうだつが上がらぬ者では、どこへ出かけても、誘惑される心配はない。

と、絶対の安心が持たれるらしい。

人間四十歳を過ぎたら、自分の顔に責任を持てと、何かに評論家が書いていた。最初からお組末に作られ、四十を越えたからと言って、急に顔の造作を入れ替えるわけにゆかぬものを、責任の取りようもなかろう。神さまの罪と片づけて、ひそかに苦笑する外ない。

顔は喜びや悲しみの顧客を持つトレードマークである。作者不詳の商業美術ごこそ恵え。

（狸住庵）

×　×　×

城戸　敬次

山肌はわずかに緑残すのみ
パワーショベルは重く沈みゆく　大野　宗康

（故里伊予国、旧深田庄日暮の村によせて）

ワラビ喰みまふたとしれば故里の青葉にほひぬ日暮の森　山田　幸雄

流れゆく雲を見つめて故郷の野辺に遊びし吾が友恋ふる　升谷　勝良

風薫る筑紫の里にひさかたの竹馬の友の花便りきく　乙守　信平

故里はしづかにねむる父のこと青く大きくはえてなつかし　末安　大孝

あおあおと波のごとくにたゞわなる憶いぞはてぬふるさとの山々　楠本　正

そのむかし若きまずらをふりゆきしふるさとの空今日青みいし　宗像　清文

教子等と花褻せし川土手に護岸工事の測量旗立つ　太田　可愛

故里の越路の春はまほしも雪濃の土手につくしなのはな　斎藤　淳

（故里対馬を想うて）

いざりせる海人の姿しのばゆる吾が故里は今はさかりに　本多　昭和

故里の友の便りの冒頭にミョウキリの鳴く声を聞きたり　渡辺　克忠

ふるさとを遠く離れて想い出す話すことなき母の顔を

許斐の旗風

（其の七）

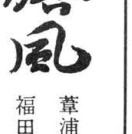

葦浦柴舟　作
福田長庵　画

尊氏宗像へ参向（二）

翌朝（建武三年三月二日）大ろに立ち上り、「西へ進めとの御神慮で御座いましょう。わずかな御逗留で、御身も休まらず、恐縮ですが神意のまゝに早速出発なさるがよろしゅう御座いましょう。」

この大宮司の言葉で全軍一斉に出発の準備がなされた。

西へ進む道案内の先導役は宗像党の武将、許斐三郎康氏である。

殿上には尊氏奉納の鎧一領、大刀、弓矢、願書がそなえられた。

「は、はい、神慮宗像の為身命を捧げる覚悟で御座います。」

いのちを大事にせよ!!康氏の決意を察し、大宮司は涙ながらに出陣のことばを述べた。

宗像党を加えても尊氏方の全軍は現在迩九百余、これをもって三万に近い敵の大軍にいかにしてあたるか、そうした危惧を、兵の心理を大宮司は充分知って知らぬいての決断だ。

「この小勢を少しと思うな。味方は敵の中にいる!」死中に入っておたがい栄える生を覓（か）ごうぞ」

といって出陣のことばを結んだ時は辰刻（午前八時）許斐三郎康氏を先頭に一行はまず宗像川にそって許斐城主、許斐三郎康氏に託したのだ。

「康氏、高事たのんだぞ!!」

彼は静かに大宮司の顔を見上げた。

「行って参ります。」

ただ二言であったが、重大な決意と闘志が彼の全身に満ちていた。大宮司氏範は、この戦いのすべてを許斐城主、許斐三郎康氏に託したのだ。

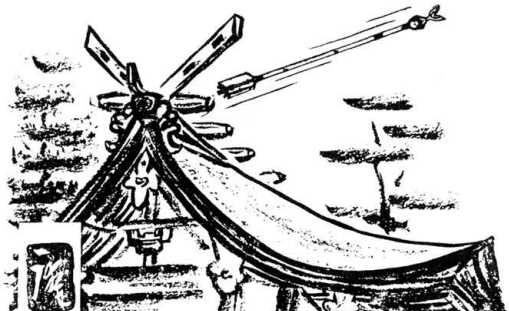

（つづく）

宗像ことばの交歓！

在京宗像郡人会の盛況

―集まる会員二百名―

去る五月七日世話人諸氏のお骨折りで、久しぶりに郡人会が芝白金迎賓館で開催された。あいにくの雨天で、新緑の園遊会は館内に移されたが、雨が幸いしてか、連休最後の日曜を選出する予定の人々も、飛び入り参加となったらしく二百名を超える盛況であった。

先づ世話人を代表して出光泰亮氏が、盛んな拍手を浴びて登壇。次いで日立製作所会長倉田主税氏が、出光興産会長出光佐三氏と共に、同会最高顧問の立場から挨拶に起たれ、郷土人の和やかな集いを祝福して、宗像が誇る純朴質実な気風の中に育った一同の幸いを強調されたので、郷土を同じうする親近感が一層場内に醸し出された。

司会の出光興産大和丈夫氏の指名で 招かれた宗像大社久保宮司は、時勢の進運が如何に山河の姿を変えても、神都の貴重な伝統は依然護持されねばならないし、郡民多年の悲願たる裏伊勢宗像大社の総行を 本然の精神に復興する勤労奉仕運動の新なる展開を述べて、在京都人の力強い協賛を求め、町村長会長井原元彦氏は郡内の現況と将来の発展を語り、郷土宗像会や増築中の宗高への格別の配慮を要望された。

郷土出身で交錯する中に開宴となり、新玄海町長高橋半三氏が指名に応えて、宗像大社の御神徳屡々と併行して郷土の発展に尽瘁したいとの抱負を述べて新任の挨拶あと、後は会員の懇談尽きなく拍手されて、誉て新聞が「日本一の郡人会」と驚異の讃辞を掲げた記事そのまゝの雰囲気が再現されたのである。

午后二時を過ぎる頃、田島二出身の安部俊介氏の音頭で、在京宗像郡人会の萬歳が三唱され、和気藹々裡に第五回の郡人の集いは幕を閉じた。

歓談のさ中に、郡人会員としては、中堅どころの数名が、宗高の校歌を合唱された時、ふと思いついた先輩と、後進を結ぶ情誼の復活を述べておきたい。

明治の中期から昭和の終戦前にかけて、郷土から勉学のために上京した学生の合宿寮があった。代々うけついで、在京先輩が後進の面倒を見、物心両面のよき相談相手を持つ学生は、恵まれていたと言えよう。今日も立派な大先輩が多いのだから、戦前の宗像寮を再建して、若い人達により良き希望を与え、先輩の努力を学ばせることが出来れば、何よりの幸である。

宗像大社宝物館

宝物を訪ねて

神鏡の巻 (十)

人物画象鏡

この鏡は写真でわかるように、中国の鏡（写真左）を手本として仿製（模倣国産）された鏡である。ただ中心を囲む外輪の文様帯には、中国鏡の模倣のみでなく、様々な文様帯を組合せ工夫を凝している。人物画象鏡の名称は、中国鏡を見ると良く分るように、鏡背の文様の中心部分に、人物（神像）を刻んでいるところから来ている。写真の中国鏡では、左下に獅子が描かれているが、仿製鏡作者が、中国鏡の文様の持つ意味並びに中国に於ける生活風習を知ることが難しい立場にあった為、中国からもたらされる鏡を見てその文様を模写し、形式化したのではなかろうか。その為写真右のような仿製鏡文様となったのであろう。

神像を中心として、二人の侍人を左右に侍らし、左上に鹿と思しい獣を配している。他の鏡には、この獣に代って神像が牛馬に乗って居られる像を刻んでいる鏡等もある。

沖の島出土の鏡（写真右）について文様を詳細にみると、文様は甚しく簡略化され、中国鏡の文様が持つ意味は全く忘れられている。これは、千五、六百年昔の仿製鏡作者が、中国鏡の文様の持つ意味並びに中国に於ける生活風習を知ることが難しい立場にあった為、中国からもたらされる鏡を見てその文様を模写し、形式化したのではなかろうか。その為写真右のような仿製鏡文様となったのであろう。

この鏡の文様の人物は、右下に雛人形と思しい物を付けた神像を中心に、その左右に中国鏡と同様に二人の侍人を侍らし、右上には神像に使える獣を二頭刻んでいる。

神像の顔も、侍人の顔も目、鼻、口共に簡略に彫り、一見「カマキリ」の面相に似ている。

二頭の獣形は、頭部と体のみで顔面相は神像、侍人のそれと似ており、頭部に角とも耳ともつかない小突起を持っている。

この鏡の作られた仲介品とも思われる中国製鏡が、大和国宝塚古墳出土の仿製鏡にあり、又同古墳出土の舶載鏡（中国）に、尚方作画象鏡があり、これ等の鏡の原形文様ではないかと推測される鏡が出土している。

日本製

新刊の窓

「道をひらく」

松下幸之助著

発刊は一月で、新刊の窓で紹介するにはもう古いとお叱りを受けるかもしれない。

真にマスコミの流れは滔々として、書架は謂うに及ばず座右にまで、あれよくと言う間に積読となる時世、この増書の時代に何を読むかは切実な問題と言えよう。

本書は有名な松下電気会長の著氏が主宰する月刊雑誌PHPの裏表紙に掲載されたものを一冊に纏めたもので、巻頭言の集約とも言える。

内容は

運命を切りひらくために

人生のことば

日々を新鮮な心で迎えるために

処世のことば

修養のことば

からなる生きがいある人生のために

までの十章から成っている。

日常生活の中で、ふと等閑になり勝ちな自己の心構えについての戒めを述べている。明快平易な筆致、一文が二頁に収められていて気易く読める。

会社を二頁に読破するよりも屋休みの小時間、或いは就寝前の五分間、一文を読み、そして考える事を奨めたい。

新書版、二三三頁、実業の日本社発行、¥二四〇円。

話題の新車をみる (十)

三菱コルト一〇〇〇Fの巻

新車紹介とうこの欄には、多少趣きを異にするが、今回は三菱重工のコルト一〇〇〇Fを話題にして見たい。

と云うのも去る五月十二日に一〇〇〇バンの発売発表を行うと同時に、従来の一〇〇〇DFも多少の軽いを改めた事に意義を感ずるからである。三菱重工が現在コルト一〇〇〇F及八〇〇に使用しているファストバックスタイルの歴史は古い。このファストバックの先がけとなった車はムスタング（米国フォード）であるが、三菱重工も遡早く四十年月にコルト八〇〇として登場させた。だが車の性能は優れていてもガソリン消費量と云う点で、トヨタパブリカに対抗する事が出来なかった。

そこで四十一年九月トヨタカローラに先がけて従来より発売中のコルト一〇〇〇のエンジン及びボデーをベースにし

コルト一一〇〇を発売すると共にコルト八〇〇のボデーにコルト一〇〇〇のKE43型エンジンを載せてコルト一〇〇〇Fとして八〇〇に併せてコルト一一〇〇と同時発売を開始した。全長3・630m全巾1・450m全高1・390mホイールベース2・200m車両重量730kg最高速度135kmエンジン型式4サイクル水冷4気筒、内径×行程72×60cm、総排気量977cc、圧縮比8・5最高出力55PS／6000rpm、変速型式前進4段後退1段フルシンクロメッシュ、登坂力18・9度、回転半径4・5mと云うのが主なる仕様である。この車はファストバック型式にすると共に販売面でも東洋工業に続いて全国統一価格と云う新しい試みを取り入れた。そして宣伝にも意欲的に四十一年九月には「好評のコルト八〇〇の姉妹車」と云う全面の広告をする程であった。だがその後の販売合戦は熾烈を極めた。サニー、スバル一〇〇〇、カローラ一一〇〇、ファミリア一〇〇〇、ベルリーナ一〇〇〇等々、国産一〇〇〇ccカーは正に戦国時代である。

続いてサニー、カローラの四ドア発売である。

今回の「ニューインテリアで登場」と云う宣伝文で発売した車は外観に於て差程の変化は見られないが、心もちラジエータグリルの変更とカーブトグラスの使用、バックランプを両側に一個ずつ、計二個取りつけた事である。むしろデザイン変更は室内で丸型メーターと、ソフトパットで覆われたダッシュボード、木目模様の計器盤にトリップカウンターを組み込み、肌ざわりの良い高級通気シートの採用によって室内をより豪華にする事に心掛け、サイドブレーキ警告灯の装備をした事である。

宗像伝説　其の七十一

続幽霊船

奇怪な光芒を投げて、幽霊船は行く。暗黒の潮流を蹴って、宗任の亡霊は呼ぶ。

「津和よ、ひるむな、安住の天地が待つぞ、男の児を産め、猛きものの心を育てよ。」

恐怖の声は鋭く、闇をつん裂いて津和の耳朶を敲く。何か答えようとうとあせったが、声にならない。我を忘れて宗任の幻影を凝視しつゞけた。

「見えたぞ、宿命の迎え船が」と、喜ばしげに叫ぶ若者の声に、ふと我にかえった津和。夢か、うつゝか、確かに宗任の乗った船が、わが小舟を導いていた筈だが、東天はほのかに白みかけて、ゆく手に河野党の軍船とおぼしき二隻が待っていた。一同はやっと救われた面持である。右馬大は疲れて、郷士から勉学のために上京した学生の合宿寮があった。代々うけついで、在京先輩が後進の面倒を見、物心両面のよき相談相手を持つ学生は、恵まれていたと言えよう。今日も立派な大先輩が多いのだから、戦前の宗像寮を再建して、若い人達により良き希望を与え、先輩の努力を学ばせることが出来れば、何よりの幸である。

新刊の窓

「道をひらく」

松下幸之助著

発刊は一月で、新刊の窓で紹介するにはもう古いとお叱りを受けるかもしれない。

真にマスコミの流れは滔々として、書架は謂うに及ばず座右にまで、あれよくと言う間に積読となる時世、この増書の時代に何を読むかは切実な問題と言えよう。

本書は有名な松下電気会長の著氏が主宰する月刊雑誌PHPの裏表紙に掲載されたものを一冊に纏めたもので、巻頭言の集約とも言える。

内容は

運命を切りひらくために

人生のことば

日々を新鮮な心で迎えるために

処世のことば

修養のことば

からなる生きがいある人生のために

までの十章から成っている。

日常生活の中で、ふと等閑になり勝ちな自己の心構えについての戒めを述べている。明快平易な筆致、一文が二頁に収められていて気易く読める。

会社を二頁に読破するよりも屋休みの小時間、或いは就寝前の五分間、一文を読み、そして考える事を奨めたい。

新書版、二三三頁、実業の日本社発行、¥二四〇円。

魚信

「釣川でクロ当り出す」

連日好天気が続き川はすっかり澄み切ってしまった。

四月より五月初旬にかけて、鯉鮒と思らしく鈎果のあった釣川も今や、産卵期に入った関係もあって全く釣れなくなった。一雨待つ事にしよう。

それよりも、ボラかクロをねらった方が面白い。

ボラは快晴の日が数日続いて、水が澄んだ時の方が釣れ易い。六月より本格的なシーズンに入り群れをなして上って来る。

場所は釣川下流、玄和橋を中心にして、川端橋、五月橋の間。

釣竿三間軟調。道糸一、五号。ハリス〇、八号。針カイズ五号。餌田エビ、夜釣りなら本虫。

ハリス（〇・八号）を約一米程度にして静かに振り込むが、よく当りを確め、ウキが完全に没して合せる慎重さが大切である。

又。神湊肉落（しじむ）辺ではアブラメが入喰いしている。神湊、勝島の波止で大型のクロが当っている。

ならない。竿グラスロット三間半軟調胴調子。道糸一、五号。ハリス〇、八号。針カイズ五号。餌田エビ、夜釣りなら本虫。

ハリス（〇・八号）を約一米程度にして静かに振り込むが、よく当りを確め、ウキが完全に没して合せる慎重さが大切である。

又。神湊肉落（しじむ）辺ではアブラメが入喰いしている。神湊、勝島の波止で大型のクロが当っている。

誓いも新たに植樹祭

―宝物館庭園に―

ものみな美しい五月、第四回結婚記念植樹祭が行われた。

この行事は四月中旬より係職員の間で計画された。先づ日時の決定、次に案内状の作成、樹木の選定等につき鳩首協議をする。

その結果、記念植樹申込み数又農繁期等の都合を勘案して挙行月日を五月二十一日（第三日曜）と定め、四十七組の申し込み者に案内状を発送した。

又、記念木は専門家の意見により「マキ」ならこの時期に最適であると言うことになり産地から若木を取りよせた。

当日、時刻が迫ると未だ新婚の香もういしい夫婦が集まる、午前十一時、拝殿に於て祭典が行われ宝物館横に記念植樹を行う。スコップに手をそえあって土を盛る若夫婦の上を五月の太陽が微笑みかける。そよ風が吹き若葉がゆれる。汗ばんだ夫のひたいにハンカチを差出す妻、この幸せが永遠に続けと記念の「マキ」の木は、大地に深く根を下し、天高く伸び育って行く、これからの人生の歓び悲しみの日々をその年輪の中に秘めて…。直会場より賑かな談笑が聞えてくる。

宗像大社献詠 俳句作品集 (五十四)

津屋崎　毛利　夜潮
書庫暗し黴の気配の既に流れ

〃　〃　占部　河童
実梅たわゝ少年口をつぐんだまま

〃　〃　久羽　文王
海に向く百合に漁船帰りつゞ

〃　〃　西住喜三郎
焼跡の大芽吹き五月の空真青

〃　〃　井浦　良介
岬廻る肩に五月の魔法瓶

〃　〃　勝田　光一
ビル工事光る薫風どの角にも

〃　〃　鶴　美津男
花サボテン窓より低し街暮る

〃　〃　岩見佳代子
子を連れて著莪の花咲く土地を買う

〃　〃　浜津　鴻浪
木の香満つ新居頌輪の目細し

田熊　小野　花居
げんげ畑子を守り摘みつ老楽し

田熊　小野　淡坡
水温む目高すいすい影青し

大井　村山　幸生
農業へ孫スタートや密柑園

久留米　篠田　南洞
花の如き木の芽を摘い去年の路

田島　末安　大孝
花散るに気もそゞろかな雨の音

田島　楠本　正
麦秋の野づらを雨のひたしゆく

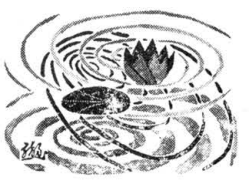

出光佐三一問一答シリーズ　⑩

マルクスが日本に生まれていたら

アメリカではこういった不動産とか、あるいは支店の社屋とか、設備とかいったようなものは、比較的低廉に生命保険会社からの資金にてまかなうことができる。アメリカの生命保険会社、あるいは不動産金融会社では、それを専門的に行なって、資金を集める。そして不動産の金融のために貸し付けを行なう。それでそのマージンで十分利潤を上げて運営されている。

アメリカの製紙会社の例であるが、六、七年前にトップの入れかえがあった。

ところが、そこの製紙会社の収益というものがあまりよくない。いろいろと工場施設や製品についても検討し、市場についてもよく考えてみたが何も収益が悪くなる理由が見出せなかった。ところがよく調べてみると、株式資本によってその会社は、アメリカ国内の五〇カ所に大きな倉庫を所有し、また二五の支店を持っている。そういったことから、自己資本、株式資本のうちの約三分の一が、基本的には生産的でない不動産に投入されている状態である。そこで、自己資本から他人資本、借入金に切りかえることによって、この会社は収益を倍にした。

なお、ついでであったが、そういった検討を行なった結果、この会社の業務では、倉庫は五〇カ所も必要とせず、その半分で済む。

経営とは何か

PFドラッカー

そういった切りかえをやったためというと、人はこのかん詰め野菜を中心必要とし、購入している。ところが、自分の手持の資金で相当の設備施設に成功したのである。

第二の例は、アメリカの大きな食品会社のグレンジャー・カンパニーという会社であるが、ここはトマトや豆や、それからトウモロコシのかん詰め、トマトのかん詰め、それからグリンピースのかん詰め、これがおもな製品である。こういったかん詰めの野菜というものがなぜ存在しているかというと、人はこのかん詰め野菜を中心必要とし、購入している。ところが、自分の手持の資金で相当の設備施設に成功したのである。

然は一年中このような野菜を供給しない。結局、収穫時でないと、コンというものは得られない。

そこで、この二カ月にわたっての売り上げのための生産というものが、大体七月、八月の二カ月間に行なわなければならないような状態である。

この会社の創設者である前々社長というのが、この会社の社風として、絶対に借入金をしてはならないということで、全企業体の活動を自己資本でまかなうということを従来行なっていた。こういった野菜のかん詰めというものは一つの商品というよりも、むしろ物品に近いものである。したがってこういうものに投入するということは、結局、銀行の短期の貸し付けの利益ぐらいしか上がらないのが常である。

また支店も三分の一で済むということがわかった。

当初は生産設備の拡充のために、相当他人資本の導入をはからねばなるまいと見られたものが、

アメリカの場合ではこういう流会社に対する短期の銀行の貸し付けは、金利が五分五厘（五・五％）程度であるのに対して、自己資本でやっていけば、少なくとも税込みで二割の配当が期待されている。そこで、実際この企業体でどういうことをやったかというと、借り入れ、あるいは資金を求めるのには一〇％の金利を払って資金を集めて、そして五・五％の収益しか上がらないものにそれを投入しているという形がとられつつある。

この会社は一九五〇年代の初期に、非常に大きな成長をした。そこでこのグレンジャーがアメリカで非常に有名になった。

（次号へつづく）

こそいても、皇室を攻め滅ぼそう、などという考えが出る余地はなかった。無防備の所に天皇がおられるなどということは、世界にはその例がないんじゃないかと思うね。それから、奴隷というものも日本にはなかっただろう。国民大衆を奴隷にされたというようなことはなく、むしろ「赤子」というような言葉が使われるように、わが子のようにいたわってこられた。

そう言えば、皇室たってわがまま されたじゃないか、というかもしれないけれども、それはやはり人間であるから、人間らしいことは、百何十代のうちになされた方もあるだろう。しかしその百何十代、数千年間、中心に流れておるものをずっと見きわめれば、やはり無欲・無私であって、大きな愛の手を国民に伸べられて、国民にお互いに仲良くすることを教えられている。そういう大きな愛情の中で、国民は素直に育って、お互いに疑わずに信頼し合って、一致団結するという民族性が出来ている。征服はかりされた国の人に、相手を信頼するという考えがあるかどうか。ぼくはないと思うね。征服はかりされた国の人に、相手を信頼するという考えがあるかどうか。ぼくはないと思うね。征服はかりされた国の人に、相手を信頼するということはできない。信頼したらひどい目にあわされるということで、自己防衛のために、相手を絶対に信頼することができない。これは、われわれが外国と商売をやってみてわかる。信頼感がない。

そうして一方では、日本人は物などは第二義的で、ぜいたくしておればお互いが仲が悪くなるから、ぜいたくはつつしめよ、質素にせよ、ということを教わってきている。やはり人間は物を中心として対立闘争することが最も多いから、それをつつしんで、お互いに助け合え、ということを教わってきている。やはり人間は物を中心として対立闘争することが最も多いから、それをつつしんでお互いに助け合え、ということを教わってきていると思うんだ。そこに日本人の金や物を超越する民族性が出来上がったんだ。この金や物を超越するところから、日本人の清廉潔白とか、責任感が強いとかいう独特のあり方が生まれてくる。その代表的なものが武士道であり、ぼくらの知っている明治時代の官公吏や、教育者のあり方だったんだ。明治時代の官公吏や、教育者が世界の垂涎的だったのも、その清廉潔白と責任感の強い点にあった。

外国では、すべてを金に換えて、労働は金で売るべきものなりということになって、金に換えることを楽しみとし、金に換えられないことを苦しみとしているが「人の国」日本では、金に換えられない人生の楽しみをもっている。それがさらに積極的になると、人のために金を出してやり、そのことを人にも知らさずに、自分だけで楽しむ、というようなことになってくる。これが東洋の陰徳ということなんだ。出光創業のときに、日田さんがぼくに資金を恵まれて、しかも「金を貸したことを人に話すな」と言われたのは、この陰徳を身をもって示されたということだ。ぼくにとっては、一生の尊い教訓となっている。そういう日本人の、金を第二義的に見る行き方から、清廉潔白を尊び、清貧に甘んじ、清貧を誇りとさえする思想や、進んで耐乏生活をやるというようなことが出てくるんだね。この清貧を誇るなどという考えは、外国人には想像もつかんだろうと思うね。昔の先生が清貧に甘んじて、子供を教育されたということが、日本民族を育てる尊い基礎になってきたのではないか。だから、ぼくらの子供のときには、先生が最も尊い人と思っていたんだね。

このように見てくると、西欧と日本とでは、そのスタートも出来上がったものも、まるで白と黒の違いがあるんだ。そこで、そういう立派な祖先をもってありがたいという気持が出てくるのは当然じゃないか。そういうありがたいことを教えられて、ありがとうございますといって祭ったのが、日本の神だ。だから日本の神は祖先だよ。例外はあるかもしれないが、外国では祖先を神に祭っておるところはない。大体、天にましますは偶像、哲学だね。外国の神様は哲学を説かれるものということになりはしないかな。それを実行されて国民に示されて、徳のある政治をして、国民を保護されたのが、われわれの祖先、皇室であるということじゃないかと思う。

そして皇室と国民というものは親子の間、家族ということになったならば、マルクスと同じように物を中心として対立闘争する道を歩いたかもしれぬ。反対に、マルクスが日本に生まれて、ぼくと同じような育ち方をして、同じような学校へ行ったりしておったならば、また、ぼくと同じような道を歩いたかもしれぬと思うんだ。

7「物の国」化した現在の日本を、いかにして本来の姿に引きもどすか

質問　西欧と日本の相違ということは、よくわかりましたが、現在のわれわれの周囲を見ますと、店主の言われる日本人らしい面は、相当影が薄くなっているのではないかと思いますが……

（以下次号へつづく）

ところが、ぼくは無我・無欲の祖先からスタートした日本民族として生まれ育ったから、二人以上でしあわせに暮らす平和・福祉のあり方を知っておる。なにもぼくがこんなことをはじめて言い出したのではなく、日本人としての道を歩いているということだ。ただぼくの場合は、最初にも言ったように、生い立ちから日本人として非常に恵まれて育ったため、純日本人として真面目に歩いているということは言えるかもしれない。その結果は、開闢後十数年にして共産主義が入ってきたときにすでに資本主義・社会主義・共産主義にとらわれずに、悪いところは捨てていいところは採っていこうではないかと言って、実際に事業経営の中で唱導した、ということになりはしないか。しかし、もしぼくが西欧にマルクスと同じように育ったならば、マルクスと同じように物を中心として対立闘争する道を歩いたかもしれぬ。反対に、マルクスが日本に生まれて、ぼくと同じような育ち方をして、同じような学校へ行ったりしておったならば、また、ぼくと同じような道を歩いたかもしれぬと思うんだ。

7「物の国」化した現在の日本を、いかにして本来の姿に引きもどすか

質問　西欧と日本の相違ということは、よくわかりましたが、現在のわれわれの周囲を見ますと、店主の言われる日本人らしい面は、相当影が薄くなっているのではないかと思いますが……

（以下次号へつづく）

宗像藪庵先生百話

南方華やかなりし頃

宗像太郎坊

笑えぬ喜劇

昭和十八年の四月、私たちは映画「戦場にかける橋」の現場に行っていたのであるが、その中でもっとも状況の悪い緬甸国境より十キロほど手前の、ニイケというところにいた。ここは二の時分のコレラの発祥の地で、ここからコレラ菌がケオノイ河を下り、タイマレーにまん延したために白人捕虜五百六十人、マレー労務者約二万人の死者をだした。

くる日もくる日も土砂降りの雨で、一日に河水が十メートルも増水したという信じられないようなこともあった。毎日死ぬし、食糧は皆に充足し、米一日三百グラムとなった。まったく泣きだしたくなる日々であった。

ある暴風雨の晨、宿舎の庭の大樹が大音を立てて倒れた。行ってみると、木の洞の穴を塒にしていたらしく、一羽の青い小鳥が気絶していた。啄木鳥である。介抱してやると気がつき、籠に入れておいたら鳴きだした。「コココ・ココココ」と、はは あ、こ奴であったか、毎日夕暮になると周囲のジャングルのあちこちから「ココココ」という声が盛り上がってきたが、それはあたかも「あなたも元気か、私も元気だ、では日が暮れるから外敵に注意して」と互いに安否を気づかい鳴いているようにも聞われ、われわれも一しおと生命をいとおしく感じたものであった。

泰緬国境のジャングルは"竹のジャングル"で宿舎は竹ずくめでできている。竹の床はアンペラを敷いて、将校も寝ていたのであるが、ある日、隣間から長さ四〇センチぐらいの青ガエルの夫婦が入ってきて、将校行李の中を喰にしてしまった。お互いに生命の愛しさを感じていたときのことであるので、追い出しもせず、好きなようにさせておいた。終りには指先に飯粒をつけて発出すのを食べるほど親しくなったが、大きな糞をするのにはまいった。

（つづく）

我楽苦多告知板

○独身の両々、奥様方が旦那に用があって来るのを見すまし、帰ろうとする所をつかまえ、真赤な嘘を喋っている。

「奥様！知ってますか、旦んですよ、臨時の賞与が、早く取り上げないと旦那のヘソクリになってしまいますよ」

小憎らしい言訳が如何に弁解するかを想像して、密にほくそ笑んでいるのである。

○B君はミステリー小説の大ファン、ヘソクリを払って最新刊を一冊購入、愛読しかけている所へイシワルのK君がやって来た。

「B君！いかす本だね、一寸見せてくれよ」パラパラとめくり、終りの二頁をサッと通読。

「なんだつまらね、犯人は××じゃねーか」

B君「この野郎……！」

砂糖の歴史

砂糖の話

田中重雄

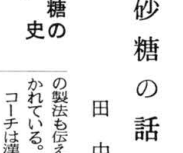

シナは紀元前三百年代の作とみられる楚辞に膰蜜煮有漿些とある。これをもってみれば、シナはインドと交通のなかった時代から甘蔗はあったものと考えられる。しかし、この時代は甘蔗を生で食用し、砂糖を造る方法はしらなかったのであろう。砂糖の製法が伝わったのは漢の時代で、この時代は盛んに邦域を拡張した時で、各方面に使節を派し修交した。また初めてシナ仏教が輸入されたのもこの時代である。仏教を輸入したのは後漢の明帝時代で紀元六六年である。当時ルスタンを占拠していた大月民族がインドの知識を最も多くもっていたので、この大月民族によって砂糖の製法も伝えられたものなりと説かれている。

コーチは漢の時代にシナと併呑され、晋以来独立したもので、シナとの密接な通商関係があったことは論ずるまでもない。また砂糖がガンヂス文化の賜物であることは間違いないから、インドで育った文化の砂糖が、隣りのコーチに入るのは当然でもある。王灼の「糖霜譜」に古くは只だ蔗漿（甘蔗の漿を搾った汁）を飲むのみ。その後煎じて甘蔗（シラップであろう）となし、また曬して石蜜（蔗汁のアクを抜いた赤糖程度に煮つめて乾燥し固めたものならん）となす。

シナの著書には石蜜、沙飴の言葉が多く記されている。これは何れも砂糖のことで、インド語を意訳してよんだものと思われる。なんとなれば、インドの古語に沙糖を意味して「グダ」また「グラ」は塊または玉という意であり、「サルカラ」または「サッカラ」は「甘き沙礫」という意味であるから、これを石蜜または沙飴と意訳したものであろう。

この石蜜は漢の時代に用いられ、後にいたって石飴・沙飴沙糖とよばれ、現今の砂糖は沙糖から転じたものであろう。明の時代には石蜜即白沙糖也・凝結作餅塊如石者為石蜜・軽白如霜者為糖霜・暗白如泳者為泳庶・皆一物有精粗之異也とあって、明時代の石蜜は再製糖であるかのようにみえるが、唐以前は必ずしもそうでなく、むしろ石蜜とはインドのいわゆる「グル」に相当する粗糖を意味するものであろう。沙飴はザラメ、または白糖をさしたものかもしれない。だが時代の推移に従い、石蜜や沙飴の文字は漸次消滅し、沙飴・沙糖の文字に変ってきている。